



Dokumentation des GPM Focus
am 24.03.2026 in Frankfurt am Main

GPM FOCUS

KI IN PROJEKTEN ANWENDEN

ERFAHRUNGEN, WERKZEUGE UND IMPULSE
AUS DER PRAXIS

Showcase für den Einsatz von KI im Projektkontext ,
unter Einsatz von Künstlicher Intelligenz generiert.

© GPM Deutsche Gesellschaft für Projektmanagement e. V.
Am Tullnaupark 15 | 90402 Nürnberg

Alle Rechte vorbehalten. Die Vervielfältigung, Bearbeitung, Verbreitung und jede Art der Verwertung außerhalb der Grenzen des Urheberrechtes bedürfen der schriftlichen Zustimmung der GPM.

Haftungsausschluss:

Die Inhalte dieses Dokuments wurden automatisiert auf Basis von Interviews erstellt. Für die Richtigkeit, Vollständigkeit und Aktualität übernehmen wir keine Gewähr.

Hinweis zur Erstellung:

Dieses Handbuch ist ein Ergebnis des **GPM Focus** und wurde aus Interviews mit den Referierenden **unter Einsatz von Künstlicher Intelligenz generiert.**

Es dient bewusst als praxisnaher **Showcase für den Einsatz von KI im Projektkontext.** Die Inhalte spiegeln Erfahrungen, Perspektiven und Impulse wider, **kein redaktionell vollständig geprüftes Lehrbuch.**

Es können daher vereinzelt Ungenauigkeiten oder KI-bedingte Artefakte auftreten.

INHALTSVERZEICHNIS

Einleitung	8
Was dich in diesem Buch erwartet	8
Dein Wegweiser durch die KI-Praxis	8
KI-Integration im Projektmanagement durch praxisnahe Workshopentwicklung	9
Der methodische Aufbau: Vom Schmerz zur Lösung.....	9
Die drei Projektphasen als roter Faden	10
Die Magie der praktischen Umsetzung	12
Der Prompt macht den Unterschied.....	12
Die Toolchain statt des einen Tools	13
Wenn es Klick macht: Die Aha-Momente.....	13
Der menschliche Faktor bleibt zentral	14
Konkrete Arbeitsergebnisse statt leerer Versprechen	14
Die Prompt-Checkliste als Gamechanger	14
Technische Pannen als Lernchance	15
Die überraschenden Erkenntnisse	16
Die unterschätzte Macht der Stimmungsanalyse.....	16
Der Weg nach vorne: Transfer in die Praxis	16
Die Toolchain in der Praxis	17
Die Evolution des Projektmanagements.....	18
Häufige Fragen aus der Praxis.....	18
Wie gehe ich mit Datenschutzbedenken bei KI-Tools um?	18
Welches KI-Tool sollte ich als erstes einführen?.....	18
Wie überzeuge ich mein Team von KI-Tools?	18
Was kostet eine sinnvolle KI-Ausstattung fürs Projektmanagement?.....	18
Wie vermeide ich, dass KI-Ergebnisse zu generisch werden?	18
Jetzt in die Umsetzung kommen.....	18
Erfolgreiche Umsetzung von KI-Workshops in der Praxis	19
Die Magie des ersten Eindrucks: Workshop-Dynamik verstehen.....	19
Der strukturierte Weg zum Erfolg: Workshop-Phasen im Detail	20
Die Entdeckung der Nuancen: Was KI (noch) nicht kann	20
Der Wendepunkt: Wenn es Klick macht	21
Von der Theorie zur messbaren Praxis	21
Konkrete Ergebnisse: Was die Teilnehmer mitnehmen.....	21
Die Tool-Auswahl: Eine Frage der Anforderungen	22
Die ethische Dimension: Wo Vorsicht geboten ist.....	22
Der europäische Weg: Eine bewusste Entscheidung	22
Aus Feedback lernen: Die Methodik weiterentwickeln	23
Die Teilnehmersdynamik als Erfolgsfaktor	23
Die nächsten Schritte: Von der Theorie zur Transformation	24
Die Zukunft des Projektmanagements mit KI	24

Lessons Learned: Was macht einen KI-Workshop erfolgreich?.....	25
Die Rolle des Facilitators neu denken	25
Der Multiplikator-Effekt: Wenn Wissen sich ausbreitet	25
Messbarer Erfolg: KPIs für KI-Workshops	28
Jetzt in die Umsetzung kommen.....	28
Energiemanagement und Teilnehmeraktivierung bei intensiven Lernformaten	28
Die Magie der ersten Minuten	29
Von der Aktivierung zur Beteiligung	29
Das Geheimnis der Gruppengröße	30
Vom Monolog zum Dialog.....	30
Die Kraft des konkreten Beispiels.....	31
Der Umgang mit unterschiedlichen Vorkenntnissen	32
Pausen als Energiequelle	32
Die emotionale Dimension des Lernens	33
Die Herausforderung der Überzeitziehung.....	33
Werkzeuge und Techniken geschickt einführen	34
Nachhaltigkeit durch konkrete Materialien	34
Die Rolle des Moderators als Energiemanager.....	35
Der Spagat zwischen Struktur und Flexibilität.....	35
Die Fortsetzung als Motivationsinstrument	35
Die Bedeutung der Peer-Group	35
Energie durch Erfolgserlebnisse	36
Umgang mit kritischen Stimmen.....	36
Die Balance zwischen High-Tech und High-Touch	36
Abschluss als Anfang gestalten	36
Jetzt in die Umsetzung kommen.....	37
Kollaborative Workshop-Entwicklung und Teamdynamik	38
Die Kunst der gemeinsamen Workshop-Moderation	38
Das Elefanten-Prinzip: Gemeinsam die richtigen Metaphern finden.....	38
Arbeitsteilung in Echtzeit: Wer übernimmt was?.....	39
Die Reflexionsschleife: Vom Workshop zum nächsten Workshop.....	39
Unterschiedliche Perspektiven als Stärke nutzen	40
Umgang mit unterschiedlichen Moderationsstilen.....	41
Tools und Methoden gemeinsam einsetzen.....	41
Kritische Momente meistern: Wenn es schwierig wird	41
Die Nachbereitung: Gold für die Weiterentwicklung.....	42
Best Practices für die Zusammenarbeit.....	42
Qualitätssicherung durch Vier-Augen-Prinzip	43
Der Flow der gemeinsamen Moderation	43
Umgang mit Feedback und Kritik	45

Die Evolution der Zusammenarbeit	45
Skalierung und Wissenstransfer	45
Die Zukunft kollaborativer Workshop-Formate	45
Jetzt in die Umsetzung kommen.....	46
Strukturierte Herangehensweise an KI-Tools für Projektmanager.....	46
Die Evolution der KI im Projektmanagement: Von Tools zu Teammitgliedern	46
Der Canvas-Ansatz: Ein strukturiertes Framework für KI-Integration	47
Säule 1: Hybrid Leadership - Menschen und KI gemeinsam führen	47
Säule 2: Trust and Accountability - Vertrauen aufbauen, Verantwortung klären.....	48
Säule 3: Organisatorische Adaptivität - Strukturen schaffen	48
Säule 4: Ethik und Alignment - Werte definieren und leben	49
Säule 5: Skill Transformation - Kompetenzen für die KI-Zukunft.....	49
Praktische Umsetzung: Vom Konzept zur Realität.....	50
Workshop-Design für Ihr Unternehmen.....	50
Die ersten 90 Tage: Ihr KI-Integrationsplan	51
Tool-Auswahl: Die richtigen KI-Assistenten finden	51
Bewertungskriterien für KI-Tools.....	51
Der Tool-Stack für Projektmanager	52
Integration in bestehende Projektabläufe.....	52
Prozess-Reengineering für die KI-Ära	52
Change Management für KI-Integration.....	52
Die Rolle des Projektmanagers neu definiert	53
Fallstricke und wie Sie sie vermeiden.....	53
Zukunftsausblick: Was kommt nach den Agenten?.....	54
Häufige Fragen aus der Praxis.....	54
Wie gehe ich mit Widerständen im Team um?	54
Welche rechtlichen Aspekte muss ich beachten?	54
Wie messe ich den ROI von KI-Integration?	55
Wann ist meine Organisation bereit für KI?.....	55
Jetzt in die Umsetzung kommen.....	55
KI-Vermittlung durch Experten-Keynotes und Fachvorträge.....	55
Die Erwartungshaltung des Fachpublikums verstehen	56
Der Einstieg: Sofort Aufmerksamkeit erzeugen	56
Komplexität durch Analogien greifbar machen	56
Die Balance zwischen Vision und Praxis.....	57
Mit Widerständen und Ängsten umgehen	57
Konkrete Werkzeuge und ihre Anwendung demonstrieren.....	57
Die neue Rolle des Menschen in der KI-Ära vermitteln	58
Praktische Übungen einbauen.....	58
Mit aktuellen Entwicklungen Schritt halten.....	59
Die Disruption verständlich machen	59

Emotionale Brücken bauen	59
Interaktive Elemente gezielt einsetzen	60
Den Transfer in die Praxis sicherstellen	60
Mythen und Missverständnisse ausräumen.....	61
Die richtige Geschwindigkeit finden	61
Zukunftsperspektiven aufzeigen ohne zu überfordern	61
Nachhaltigkeit der Wissensvermittlung sichern.....	62
Häufige Fragen aus der Praxis.....	62
Wie geht man mit sehr heterogenen Wissensständen im Publikum um?.....	62
Wie viel Live-Coding ist in einem Vortrag sinnvoll?.....	62
Wie begegnet man fundamentaler KI-Skepsis im Publikum?.....	63
Jetzt in die Umsetzung kommen.....	63
Strategische Planung und Vorbereitung von KI-Präsentationen	63
Die Kunst der strategischen Vorbereitung	64
Das Vorbereitungs-Framework für KI-Präsentationen	64
Die Zielgruppen-Analyse: Führungskräfte verstehen	64
Die vier Führungskräfte-Typen.....	65
Der Aufbau einer überzeugenden KI-Story	65
Von der Theorie zur greifbaren Praxis	66
Die Integration von KI-Triggerkarten in Führungskräfte-Workshops.....	66
Die 12 KI-Fähigkeiten-Kategorien.....	66
Nachhaltiger Wissenstransfer: Über die Präsentation hinaus.....	67
Der KI-Champion-Ansatz	67
Die Rolle von Governance und Ethik in der Führungskräfte-Kommunikation.....	68
Das Spannungsfeld zwischen Innovation und Kontrolle	68
Umgang mit Widerständen und Bedenken	69
Die Kostenfrage professionell adressieren	69
Best Practices für interaktive Workshop-Elemente	69
Digitale Tools sinnvoll einsetzen.....	70
Die Nachbereitung: Vom Workshop zur Umsetzung.....	70
Das Follow-up-System.....	70
Häufige Fragen aus der Praxis.....	70
Wie gehe ich mit sehr heterogenen Wissensständen in der Führungsrunde um?	70
Was mache ich, wenn der CEO skeptisch oder ablehnend reagiert?.....	71
Wie konkret sollten die Handlungsempfehlungen sein?.....	71
Sollte ich Live-Demos zeigen oder ist das zu riskant?	71
Jetzt in die Umsetzung kommen.....	71
Fazit und Ausblick	72
Der rote Faden: KI wird durch Menschen wirksam	72
Die 5 wichtigsten Takeaways – deine Checkliste.....	72
Und jetzt? Deine nächsten drei Schritte	73

Dein nächster großer Schritt	73
Ein persönliches Schlusswort.....	74
Glossar.....	74
Lust auf mehr?	75
Koerting Institute – Wir KI-sieren dein Geschäftsmodell.	75
Birgit Koerting – Unternehmerin, Business-Strategin	76
Torsten Koerting – Unternehmer, KI & Business-Stratege	76
Das ist nur der Anfang	76
Du meinst es ernst mit der KI? Dann ist die KI-Masterclass genau das Richtige für dich.	76
Sprich mit uns – Dein Termin	77
Lerne uns kennen – Das KI-Café	77
Gehe in den Austausch – Die KI-Business-Lounge	77

Einleitung

Stell dir vor, du bist Projektmanager und fragst dich: Was kann KI für mich und mein Team wirklich leisten? Genau diese Frage stand im Zentrum des ersten GPM Focus am 24. März 2026 in Frankfurt am Main. Über 100 Projektmanagerinnen und Projektmanager kamen zusammen – keine Konferenz mit endlosen Vortragsreihen, sondern ein Tag konzentrierter Arbeit. Ein Tag, ein Thema, ein Ergebnis.

Die GPM Deutsche Gesellschaft für Projektmanagement e. V. hatte zu diesem neuartigen Format eingeladen. Der Grund war klar: KI verändert die Projektarbeit fundamental, doch im Alltag fehlt die Zeit für strukturierte Auseinandersetzung. Während überall von KI-Revolution gesprochen wird, stehen Projektteams vor konkreten Fragen: Welches Tool für welche Aufgabe? Wie integriere ich KI sinnvoll in bestehende Prozesse? Wo liegen Grenzen und Risiken?

Dieses Buch dokumentiert, was an diesem intensiven Tag entstanden ist. Es basiert auf den Erfahrungen aus sieben parallelen Workshops, die jeweils vormittags und nachmittags stattfanden – von KI-gestütztem Risikomanagement über wirksame Projektkommunikation bis zu Leadership im KI-Zeitalter. Die Teilnehmenden testeten Tools, entwickelten Methoden und erarbeiteten konkrete Lösungen für ihre Projekte.

Was dich in diesem Buch erwartet

In Kapitel 1 erfährst du, wie die Workshop-Moderatoren ihre Sessions entwickelt haben – ohne starres Konzept, sondern mit der Bereitschaft, auf die Bedürfnisse der Teilnehmenden einzugehen. Du lernst, warum Flexibilität und Mut zur Improvisation bei KI-Themen wichtiger sind als perfekte Vorbereitung.

Kapitel 2 zeigt dir die praktische Umsetzung: Wie funktioniert KI-gestütztes Risikomanagement wirklich? Bernhard Schwab demonstrierte mit seinem digitalen Assistenten "Archimedes", wie Teams Wissensausfälle kompensieren können. Hier findest du konkrete Werkzeuge und Methoden, die über einzelne Chat-Interaktionen hinausgehen.

Das dritte Kapitel widmet sich einer unterschätzten Herausforderung: Wie hält man die Energie bei intensiven Lernformaten? Die Erfahrungen vom GPM Focus zeigen, dass kürzere Sessions und häufige Wechsel die Aufmerksamkeit hochhalten. Du bekommst praktische Tipps für die Gestaltung eigener KI-Workshops.

In Kapitel 4 geht es um Teamdynamik und kollaborative Entwicklung. Die Workshop-Leiter tauschten sich zwischen den Sessions aus, passten ihre Inhalte an und lernten voneinander. Diese "Schwarm-Intelligenz" führte zu besseren Ergebnissen als isolierte Vorbereitung.

Kapitel 5 bringt Struktur in den Tool-Dschungel. Tanja Förster zeigte, wie Microsoft 365 Copilot und andere KI-Tools sinnvoll kombiniert werden. Du erfährst, warum es nicht die eine KI-Lösung gibt und wie du die passenden Werkzeuge für deine Anforderungen auswählst.

Das sechste Kapitel beleuchtet die Rolle von Experten-Input. Julian Yogeshwars Keynote schaffte Klarheit jenseits des Hypes: Was können Large Language Models wirklich? Wo liegen ihre Grenzen? Diese Grundlagen halfen den Teilnehmenden, realistische Erwartungen zu entwickeln.

Im abschließenden siebten Kapitel findest du Strategien für die Vorbereitung eigener KI-Präsentationen und Workshops. Die Erfahrungen der Moderatoren zeigen: Authentizität und praktische Beispiele überzeugen mehr als theoretische Konzepte.

Dein Wegweiser durch die KI-Praxis

Dieses Buch ist kein theoretisches Werk über KI-Möglichkeiten. Es dokumentiert echte Erfahrungen, praktische Herausforderungen und funktionierende Lösungen. Die Workshop-Leiter teilten offen ihre Unsicherheiten, ihre spontanen Anpassungen und ihre Erfolgserlebnisse.

Praktischer Lesehinweis

Spring direkt zu den Kapiteln, die deine aktuellen Herausforderungen adressieren. Jedes Kapitel steht für sich und liefert konkrete Werkzeuge für deinen Projektalltag.

Am Ende des Tages entwickelten die Teilnehmenden gemeinsam einen Prototyp: einen KI-gestützten Statusbericht-Generator, der zielgruppengerechte Berichte auf Knopfdruck erstellt. In weniger als 30 Minuten entstand eine funktionierende Anwendung – ein eindrucksvoller Beweis dafür, was heute möglich ist.

Was diesen Tag besonders machte, war die Mischung aus fundiertem Input und praktischer Arbeit. Die Teilnehmenden diskutierten ethische Fragen, testeten Grenzen aus und entwickelten eigene Lösungsansätze. Keine vorgefertigten Antworten, sondern gemeinsames Erkunden und Lernen.

Nutze dieses Buch als Inspiration und Werkzeugkasten. Die dokumentierten Erfahrungen helfen dir, KI in deinem Projektumfeld sinnvoll einzusetzen – ohne den Hype, aber mit klarem Blick auf die Möglichkeiten. Denn wie die GPM Focus-Teilnehmenden erfahren haben: Der beste Weg, KI zu verstehen, führt über das praktische Tun.

KI-Integration im Projektmanagement durch praxisnahe Workshopentwicklung

In zwei intensiven Workshop-Runden zeigt sich, wie KI die Projektarbeit revolutioniert – nicht durch Theorie, sondern durch sofortiges Ausprobieren und konkrete Lösungen für echte Schmerzpunkte aus dem Projektalltag.

Du kennst das: Ein Workshop über KI im Projektmanagement. Wieder so eine Veranstaltung, bei der jemand vorne steht und erzählt, was KI alles kann. Aber diesmal war es anders. Bei der GPM Focus ging es nicht um Zukunftsmusik, sondern um die Frage: Wie setze ich KI heute in meinem Projekt ein? Und zwar so, dass es wirklich hilft und nicht nur fancy klingt.

Die Ausgangslage war klar: KI verändert die Arbeitsweise von Projektteams grundlegend. Aber die meisten haben schlicht keine Zeit, sich strukturiert damit auseinanderzusetzen. Genau hier setzte der Workshop an – fokussiert, praxisnah und auf konkrete Ergebnisse ausgerichtet. Keine PowerPoint-Schlacht, sondern ein Arbeitsformat, bei dem die Teilnehmer selbst Hand anlegen.

Der methodische Aufbau: Vom Schmerz zur Lösung

Der Workshop startete mit Musik. Klingt banal, war aber ein bewusster Schachzug. Die Energie im Raum musste von Anfang an stimmen. Nach einem kurzen Impuls zur Orientierung im KI-Dschungel ging es direkt ans Eingemachte: Die Teilnehmer identifizierten ihre echten Zeitfresser im Projektalltag. Keine theoretischen Überlegungen, sondern die konkreten Nervensägen aus der täglichen Arbeit.

Das Besondere: Jede Gruppe dokumentierte ihre Schmerzpunkte entlang eines typischen Projektverlaufs – aufgeteilt in drei Hauptphasen mit je drei Unterphasen. So entstand ein breites Bild über alle Branchen und Projekttypen hinweg. Ein Teilnehmer brachte es später auf den Punkt: "Es ist beachtlich zu sehen, dass eigentlich in jedem Schritt ähnliche Schmerzpunkte stehen." Diese Erkenntnis war Gold wert, denn sie zeigte: Die Probleme sind universell, also können es die Lösungen auch sein.

Workshop-Energie von Anfang an

Starte Deinen Workshop mit einem bewussten Energy-Setter wie Musik. Das bricht das Eis und signalisiert: Hier passiert was anderes als sonst.

Der nächste Schritt war revolutionär einfach: Die Ergebnisse des World Cafés wurden abfotografiert und direkt in Claude hochgeladen. Die KI bekam eine simple Aufgabe: "Schreib mir auf, was Du siehst – ohne Interpretation, nur die reinen Inhalte." Das Ergebnis landete in Miro, wo der integrierte KI-Assistent daraus

ein strukturiertes Kanban-Board erstellte. Plötzlich waren aus chaotischen Post-it-Sammlungen übersichtliche Arbeitspakete geworden.

Die drei Projektphasen als roter Faden

Die Strukturierung in Projektphasen war kein Zufall. Sie spiegelte den natürlichen Arbeitsfluss wider und machte die KI-Integration greifbar. In der Vorbereitungsphase ging es um Recherche und Konzeption. Die Durchführungsphase fokussierte auf Meetings und Teamkommunikation. Die Abschlussphase behandelte Dokumentation und Controlling. Für jede Phase gab es passende KI-Lösungen – keine Universalwerkzeuge, sondern spezifische Tools für spezifische Aufgaben.

Workshop-Ablauf: Von Schmerzpunkten zu Aktionsplänen

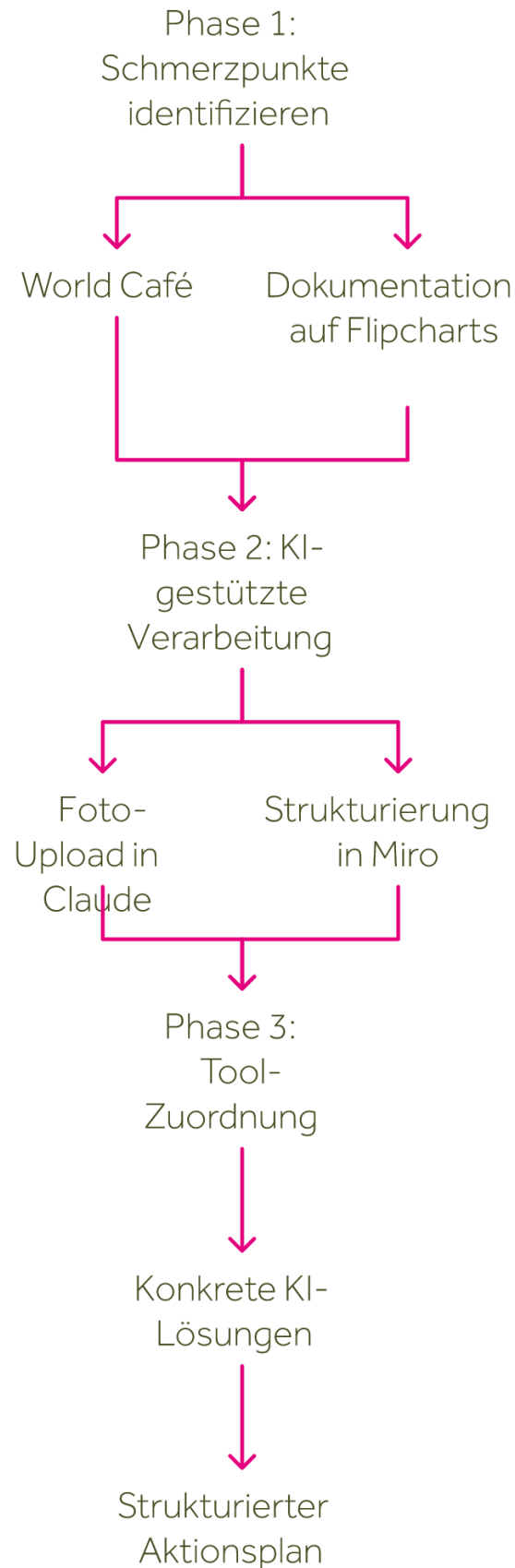

Die Magie der praktischen Umsetzung

Was den Workshop besonders machte: Es wurde nicht über KI geredet, sondern mit KI gearbeitet. Die Teilnehmer erlebten live, wie aus einem Brainstorming mit NotebookLM und Perplexity binnen Minuten eine fundierte Wissensbasis entstand. Sie sahen, wie Claude und ChatGPT daraus eine Präsentationsstruktur für den Projekt-Kickoff entwickelten. Keine Demos, sondern echte Arbeit an echten Problemen.

Ein Augenöffner war die Integration von Microsoft 365 Copilot. Viele Teilnehmer arbeiteten täglich mit Microsoft-Tools, kannten aber die KI-Features nicht. Der Workshop zeigte konkret: Wie der Facilitator-Agent Meetings strukturiert, wie aus Gesprächsnotizen automatisch Aufgaben im Planner entstehen, wie Formulare die E-Mail-Flut eindämmen. Plötzlich wurde aus dem abstrakten "KI" ein konkreter Kollege im Projektteam.

— — — — —
 Ein Projektleiter hatte das Problem, dass nach jedem Meeting die Aufgabenverteilung im E-Mail-Ping-Pong versandete. Im Workshop lernte er, wie Copilot während des Meetings Aufgaben erkennt, diese den richtigen Personen zuordnet und direkt in den Planner schreibt. Seine Reaktion: "Das spart mir zwei Stunden pro Woche – mindestens!"
 — — — — —

Besonders intensiv wurde die Diskussion beim Thema Stimmungsanalyse. Viele kannten das Problem: In Projekten kippt manchmal unmerklich die Atmosphäre. Der Workshop demonstrierte, wie KI-Tools Gesprächsprotokolle analysieren und Stimmungstrends erkennen. Nicht um Menschen zu überwachen, sondern um als Führungskraft frühzeitig gegensteuern zu können. Diese Anwendung hatte vorher kaum jemand auf dem Schirm.

Meeting-Stimmung mit KI tracken

Nutze Tools wie Hedy oder den Facilitator, um die Grundstimmung in Meetings zu analysieren. So erkennst Du negative Trends, bevor sie zum Problem werden.

Der Prompt macht den Unterschied

Ein zentrales Learning: Die Qualität der KI-Ergebnisse steht und fällt mit dem Input. Deshalb nahm das Thema Prompting einen wichtigen Raum ein. Die Teilnehmer lernten eine strukturierte Herangehensweise – keine komplizierte Wissenschaft, sondern eine praktische Checkliste. Kontext geben, Ziel definieren, Format vorgeben. Diese drei Elemente machten den Unterschied zwischen brauchbaren und brillanten Ergebnissen.

Die Workshop-Leiterin brachte ihre "Prompt-Analogie" mit – eine Art Baukasten für effektive KI-Kommunikation. Je nach Anwendungsfall brauchte man nicht alle Bausteine, aber die Struktur half enorm. Ein Teilnehmer meinte: "Ich habe vorher immer nur einen Satz reingeworfen und mich gewundert, warum die Ergebnisse so generisch waren. Jetzt verstehe ich, was ich der KI mitgeben muss."

Erstelle mir eine Übersicht aller Risiken für unser IT-Migrationsprojekt.

Kontext: Wir migrieren 500 Arbeitsplätze von Windows 10 auf Windows 11 in einem mittelständischen Produktionsunternehmen. Zeitraum: 3 Monate. Budget: 150.000 Euro. Team: 5 interne IT-Mitarbeiter plus 3 externe Berater.

Ziel: Ich brauche eine strukturierte Risikoliste für die Projektplanung, unterteilt nach technischen, organisatorischen und zeitlichen Risiken.

Format: Erstelle eine Tabelle mit folgenden Spalten: Risiko | Eintrittswahrscheinlichkeit (hoch/mittel/niedrig) | Auswirkung (hoch/mittel/niedrig) | Gegenmaßnahmen | Verantwortlicher

Dieses Prompt-Beispiel aus dem Workshop zeigt: Mit dem richtigen Kontext liefert die KI keine generischen Floskeln, sondern eine projektspezifische Arbeitsgrundlage. Die Teilnehmer übten mit eigenen Projektbeispielen und erlebten den Unterschied hautnah.

Die Toolchain statt des einen Tools

Eine wichtige Erkenntnis kristallisierte sich heraus: Es gibt nicht DAS eine KI-Tool für alles. Erfolgreiche KI-Integration bedeutet, die richtigen Tools für die richtigen Aufgaben zu kombinieren. Perplexity für die Recherche, Claude für die Analyse, ChatGPT für die Kreation, Copilot für die Integration in bestehende Workflows. Diese Toolchain-Denke war für viele neu – und befreiend. Man musste sich nicht für ein System entscheiden, sondern konnte das Beste aus allen Welten nutzen.

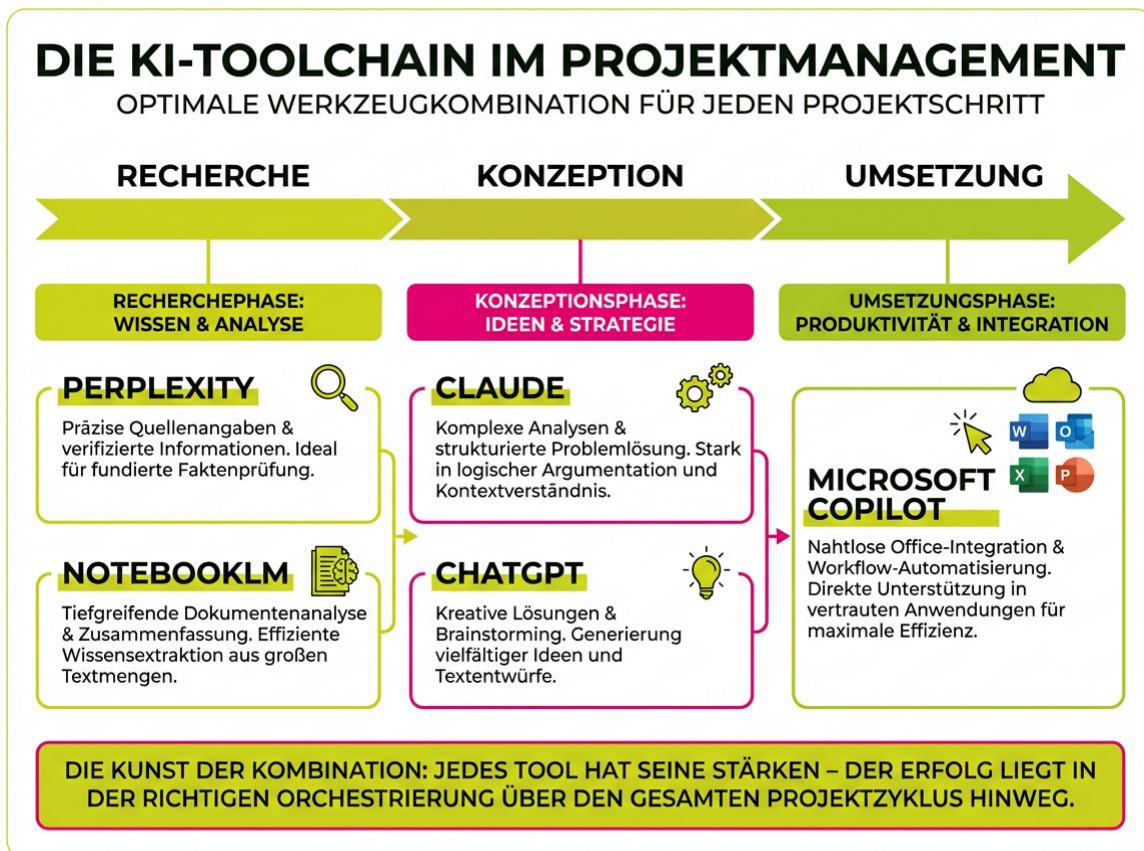

Wenn es Klick macht: Die Aha-Momente

Der Moment, wenn es bei den Teilnehmern Klick machte, war förmlich spürbar. Der Raum wurde unruhiger, die Diskussionen intensiver. Plötzlich kamen kritische Fragen – ein gutes Zeichen. Wer wirklich verstanden hat, was möglich ist, hinterfragt auch die Grenzen. Die Energie im Raum veränderte sich von "interessant" zu "das will ich sofort ausprobieren".

Besonders stark waren die Reaktionen bei den Live-Demonstrationen. Wenn eine Präsentation, die normalerweise Stunden dauert, in zehn Minuten entstand. Wenn aus einem Foto voller Post-its eine strukturierte Projektplanung wurde. Wenn der Copilot eigenständig Aufgaben verteilte. Das waren keine abstrakten Versprechen mehr, sondern erlebte Realität. Ein Teilnehmer fasste es zusammen: "Gut ist, dass es das halt wirklich als Lösung gibt, aber eben mich nicht obsolet macht."

Die Dynamik im Raum veränderte sich auch dadurch, dass Teilnehmer mit unterschiedlichen Erfahrungsständen voneinander lernten. Einsteiger stellten Grundlagenfragen, die auch Fortgeschrittene zum Nachdenken brachten. Erfahrene User teilten ihre Tricks und Workarounds. So entstand ein lebendiger Wissensaustausch, der weit über die geplanten Inhalte hinausging.

Strukturierter Prompt-Prozess

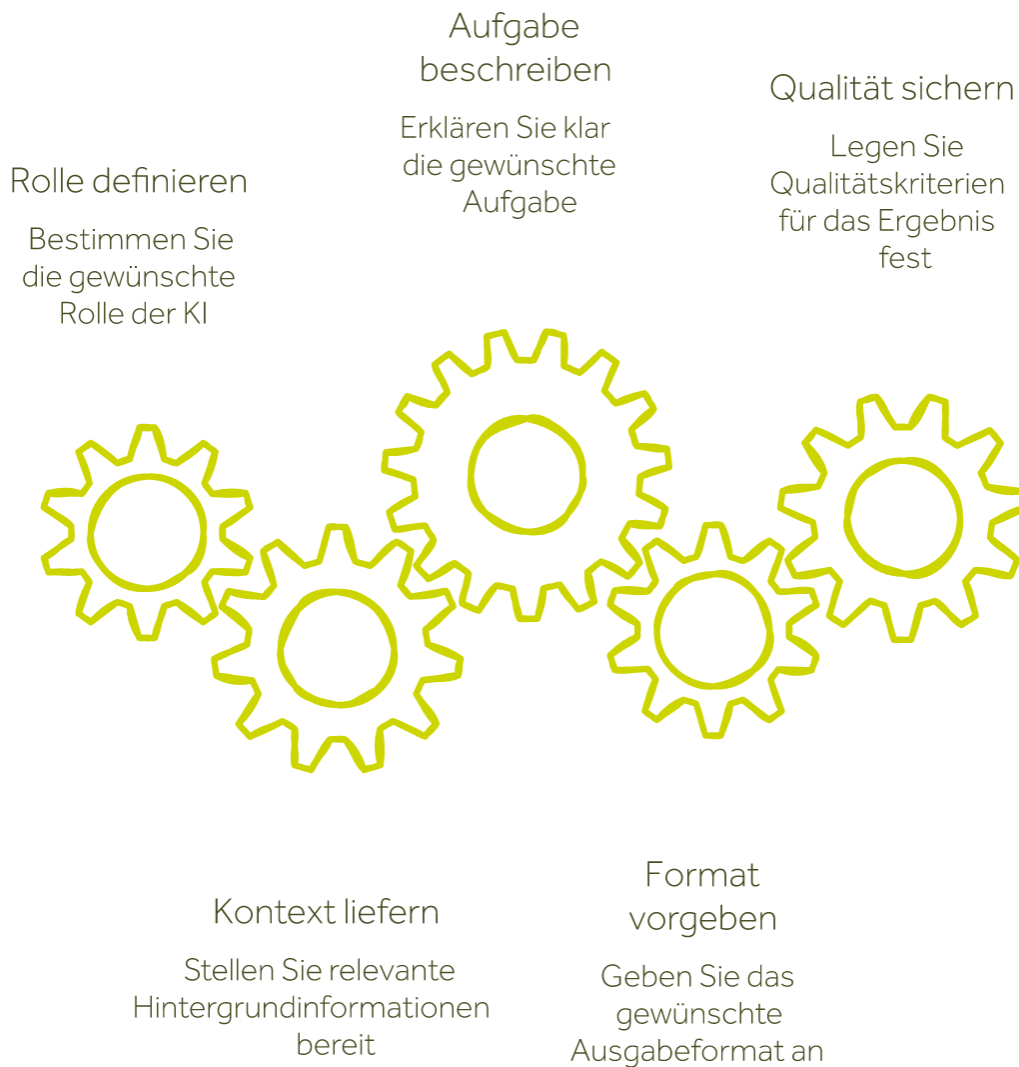

Technische Pannen als Lernchance

Nicht alles lief glatt – und das war gut so. Als eine Präsentation sich partout nicht generieren lassen wollte, wurde es kurz still im Raum. Dann kam der entscheidende Satz der Workshop-Leiterin: "Okay, wir müssen jetzt ein bisschen Ruhe bewahren, einmal rausgehen, durchatmen, wieder reingehen und dann wird das schon irgendwie klappen." Diese Lockerheit im Umgang mit technischen Problemen war lehrreich.

Die Teilnehmer lernten: KI ist kein Hexenwerk, sondern Technologie. Und Technologie hat Macken. Der professionelle Umgang damit macht den Unterschied. Nicht die Perfektion zählt, sondern die Fähigkeit, Probleme zu lösen. Diese Haltung nahmen viele mit – die Angst vor dem "Was ist, wenn es nicht funktioniert?" war verfliegen.

Immer einen Plan B haben

Arbeite bei Live-Demos mit KI immer mit Screenshots oder Backup-Ergebnissen. So kannst Du auch bei technischen Problemen den Lerneffekt sicherstellen.

Die überraschenden Erkenntnisse

Was die Workshop-Leiterin selbst überraschte: Die Vielfalt und Universalität der Schmerzpunkte. Quer durch alle Branchen und Projekttypen tauchten ähnliche Probleme auf. Dokumentenchaos, Meeting-Marathon, E-Mail-Flut, Reporting-Wahnsinn. Die Probleme waren nicht neu, aber das Bewusstsein dafür, dass KI hier konkret helfen kann, war es für viele schon.

Überraschend war auch die Bandbreite der Teilnehmer. Vom KI-Neuling bis zum Automatisierungs-Profi war alles dabei. Gerade diese Mischung machte den Workshop so wertvoll. Die Fortgeschrittenen zeigten, wohin die Reise gehen kann. Die Einsteiger stellten die Fragen, die sich andere nicht mehr zu stellen trauten. So profitierte jeder auf seine Weise.

Eine weitere Überraschung: Viele Teilnehmer hatten bereits Zugang zu mächtigen KI-Tools, nutzten aber nur einen Bruchteil der Möglichkeiten. Besonders bei Microsoft 365 Copilot war das eklatant. Die Unternehmen hatten investiert, aber die Mitarbeiter wussten nicht, was alles möglich war. Der Workshop schloss diese Lücke und machte aus brachliegenden Lizenzen produktive Werkzeuge.

Die unterschätzte Macht der Stimmungsanalyse

Ein Thema, das besonders einschlug, war die KI-gestützte Stimmungsanalyse in Meetings. Viele Projektleiter kannten das Problem: Die Stimmung im Team kippt schleichend, aber man merkt es erst, wenn es zu spät ist. Die vorgestellten Tools analysierten Gesprächsprotokolle und erkannten Muster. Nicht Big Brother, sondern Big Helper – ein Frühwarnsystem für Projektleiter.

Die ethischen Fragen wurden dabei nicht ausgeklammert. Wie transparent muss man sein? Wie vermeidet man Überwachungsgefühle? Der Workshop gab keine dogmatischen Antworten, sondern regte zur Diskussion an. Das Ergebnis: KI kann helfen, menschlicher zu führen – wenn man sie richtig einsetzt. Diese Erkenntnis war für viele ein Augenöffner.

Transparenz bei KI-Analysen

Wenn Du KI für Team-Analysen nutzt, sei transparent darüber. Erkläre den Zweck und zeige den Nutzen für alle Beteiligten auf.

Der Weg nach vorne: Transfer in die Praxis

Die zentrale Botschaft des Workshops war klar: Die Verbindung von menschlicher und künstlicher Intelligenz bringt die wahre Magie. Alles andere ist keine Zauberei, sondern Handwerk. Und Handwerk kann man lernen. Die Teilnehmer verließen den Workshop nicht nur mit Wissen, sondern mit einem klaren Aktionsplan.

Der erste Schritt war simpel: Ein Problem auswählen und anfangen. Nicht die komplette Projektlandschaft umkrempeln, sondern mit einem konkreten Schmerzpunkt starten. Die Tool-Übersicht half bei der Auswahl, die Prompt-Checkliste bei der Umsetzung. Der Rat der Workshop-Leiterin: "Einfach mal machen" – mutiger sein, ausprobieren, lernen.

Die Nachbereitung war durchdacht. Die sechsseitige Zusammenfassung enthielt nicht nur die Workshop-Ergebnisse, sondern auch weiterführende Ressourcen. Links zu Tutorials, Beispiel-Prompts für

verschiedene Anwendungsfälle, Hinweise auf kostenlose Alternativen. So konnten auch Teilnehmer ohne Budget direkt loslegen.

Ein Teilnehmer startete direkt am nächsten Tag mit der Meeting-Optimierung. Er nutzte Copilot, um aus einem zweistündigen Projekt-Meeting automatisch Aufgaben zu generieren und zuzuweisen. Das Ergebnis: 30 Minuten Nachbereitung gespart, keine vergessenen To-dos mehr, zufriedener Teammitglieder. Nach zwei Wochen hatte er drei weitere Prozesse optimiert und seine Überstunden halbiert.

Die Toolchain in der Praxis

Der Workshop machte deutlich: Erfolgreiche KI-Integration ist keine Frage des perfekten Tools, sondern der richtigen Kombination. Für die Recherchephase empfahlen sich Perplexity und NotebookLM. Beide Tools glänzen durch ihre Fähigkeit, Quellen zu nennen und komplexe Informationen zu strukturieren. Der Unterschied: Perplexity ist stark bei aktuellen Themen, NotebookLM bei der Analyse eigener Dokumente.

In der Konzeptionsphase kamen Claude und ChatGPT zum Einsatz. Claude überzeugte bei längeren, komplexeren Analysen und strategischen Überlegungen. ChatGPT punktete bei kreativen Aufgaben und schnellen Iterationen. Die Kunst lag darin, die Stärken beider Tools zu kombinieren – erst die Analyse mit Claude, dann die kreative Ausarbeitung mit ChatGPT.

Für die operative Umsetzung war Microsoft 365 Copilot der Star. Die nahtlose Integration in Word, Excel, PowerPoint und Teams machte den Unterschied. Keine Medienbrüche, keine Copy-Paste-Orgien. Die KI arbeitete dort, wo auch die Menschen arbeiteten. Das senkte die Hemmschwelle enorm und machte KI zum natürlichen Teil des Arbeitsalltags.

ZEITERSPARNIS DURCH KI IM PROJEKTALLTAG

Effizienzsteigerung und strategische Freiheit durch künstliche Intelligenz.

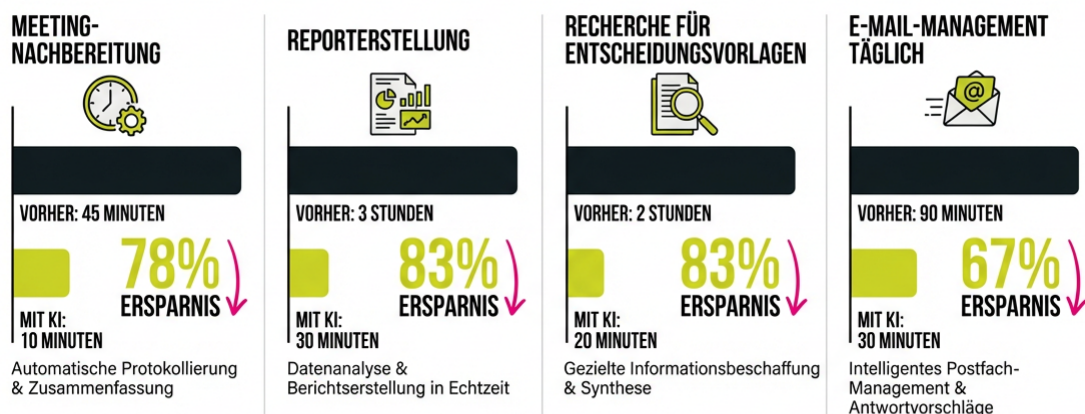

GESAMTAUSWIRKUNG PRO WOCHE



8-12 STUNDEN

PROJEKTMANAGER KÖNNEN DIESE ZEIT EINSPAREN

ZEIT FÜR STRATEGISCHE AUFGABEN UND ECHTE FÜHRUNGSARBEIT

Fokus auf Wertschöpfung, nicht auf Routine.

Die Evolution des Projektmanagements

Der Workshop zeigte eindrücklich: Projektmanagement entwickelt sich weiter. Die klassischen Aufgaben bleiben, aber die Art der Ausführung verändert sich radikal. Statt stundenlang Reports zu schreiben, definiert der Projektmanager der Zukunft Parameter und lässt die KI arbeiten. Statt in E-Mails zu ertrinken, nutzt er intelligente Filter und automatische Zusammenfassungen.

Diese Evolution bedeutet auch neue Kompetenzen. Prompt Engineering wird zur Kernkompetenz, Tool-Auswahl zur strategischen Entscheidung. Der Workshop legte den Grundstein dafür. Er zeigte nicht nur, was möglich ist, sondern auch, wie man es lernt. Schritt für Schritt, praktisch, ohne Überforderung.

Häufige Fragen aus der Praxis

Wie gehe ich mit Datenschutzbedenken bei KI-Tools um?

Diese Frage kam in beiden Workshop-Runden auf. Die Antwort ist differenziert: Bei sensiblen Unternehmensdaten sollten Sie auf Enterprise-Versionen setzen, die explizite Datenschutzgarantien bieten. Microsoft 365 Copilot beispielsweise arbeitet innerhalb der Unternehmensumgebung. Für unkritische Aufgaben können auch Consumer-Tools genutzt werden. Wichtig ist eine klare Richtlinie: Was darf in welches Tool? Eine Faustregel: Personenbezogene oder wettbewerbsrelevante Daten gehören nur in Enterprise-Lösungen mit entsprechenden Verträgen.

Welches KI-Tool sollte ich als erstes einführen?

Die Empfehlung aus dem Workshop war eindeutig: Starten Sie dort, wo der Schmerz am größten ist. Wenn Sie in der Microsoft-Welt arbeiten, ist Copilot oft der natürliche Einstieg. Ansonsten beginnen viele erfolgreich mit ChatGPT oder Claude für allgemeine Aufgaben. Der Trick: Klein anfangen, einen Anwendungsfall perfektionieren, dann ausweiten. Nicht fünf Tools parallel einführen, sondern eines richtig verstehen und nutzen. Die Tool-Übersicht aus dem Workshop hilft bei der Entscheidung basierend auf Ihren spezifischen Schmerzpunkten.

Wie überzeuge ich mein Team von KI-Tools?

Der beste Weg ist der Beweis durch Erfolg. Wählen Sie eine nervige Routineaufgabe, die alle kennen und keiner mag. Zeigen Sie live, wie KI diese Aufgabe in einem Bruchteil der Zeit erledigt. Keine PowerPoint-Präsentation, sondern eine Live-Demo mit echten Daten (datenschutzkonform natürlich). Der Workshop zeigte: Wenn Menschen erleben, wie sie 30 Minuten Meeting-Nachbereitung sparen, sind sie sofort dabei. Wichtig: Betonen Sie immer, dass KI unterstützt, nicht ersetzt. Das nimmt Ängste und öffnet Türen.

Was kostet eine sinnvolle KI-Ausstattung fürs Projektmanagement?

Die gute Nachricht aus dem Workshop: Man kann kostenlos starten. Viele Tools bieten Free-Versionen, die für erste Tests reichen. ChatGPT, Claude, Perplexity – alle haben Gratis-Stufen. Für professionelle Nutzung rechnen Sie mit 20-50 Euro pro Nutzer und Monat. Das klingt viel, aber wenn Sie dadurch nur zwei Stunden pro Woche sparen, hat es sich bereits gerechnet. Microsoft 365 Copilot liegt bei etwa 30 Euro zusätzlich zur bestehenden Lizenz. Die Investition lohnt sich meist schon nach wenigen Wochen durch die Zeitersparnis.

Wie vermeide ich, dass KI-Ergebnisse zu generisch werden?

Das war ein zentrales Learning des Workshops: Der Kontext macht den Unterschied. Je spezifischer Ihr Input, desto besser der Output. Die Prompt-Checkliste hilft dabei strukturiert. Geben Sie immer Branchenkontext, Unternehmensgröße, spezifische Herausforderungen und gewünschtes Format an. Ein Beispiel: Statt "Erstelle eine Risikoliste" besser "Erstelle eine Risikoliste für ein IT-Migrationsprojekt in einem Produktionsunternehmen mit 500 Mitarbeitern, Fokus auf Produktionsausfälle". Die Übung macht den Meister – nach einigen Versuchen entwickeln Sie ein Gefühl für gute Prompts.

Jetzt in die Umsetzung kommen

Du hast gerade einen tiefen Einblick in die praktische KI-Integration im Projektmanagement bekommen. Die Werkzeuge sind da, die Methoden erprobt, die Ergebnisse überzeugend. Jetzt liegt es an Dir, den ersten Schritt zu machen. Such Dir einen konkreten Schmerzpunkt aus Deinem Projektalltag und pack ihn an.

Reflexion

Was war Dein wichtigster Aha-Moment beim Lesen? Welcher beschriebene Schmerzpunkt trifft auch auf Deine Projekte zu?

Deine Umsetzungs-Checkliste:

- Identifiziere Deinen größten Zeitfresser im aktuellen Projekt
- Wähle ein passendes KI-Tool aus der vorgestellten Toolchain
- Formuliere einen strukturierten Prompt nach der 5-Schritte-Checkliste
- Teste die Lösung mit echten Projektdaten und dokumentiere die Zeitersparnis
- Analysiere meinen typischen Projekttag und identifiziere Optimierungspotenziale.

Kontext: Ich bin Projektleiter in [Deine Branche] und manage [Anzahl] Projekte parallel. Mein Team besteht aus [Anzahl] Personen.

Mein typischer Tagesablauf:

[Liste hier Deine typischen Tätigkeiten mit geschätztem Zeitaufwand]

Aufgabe: Identifiziere die drei größten Zeitfresser und schlage für jeden eine KI-gestützte Lösung vor. Berücksichtige dabei Tools wie ChatGPT, Claude, Copilot und Perplexity.

Format: Erstelle eine Tabelle mit: Zeitfresser | Aktueller Zeitaufwand | KI-Lösung | Geschätzte Zeitersparnis | Erster Umsetzungsschritt

Profi-Challenge

Entwickle für Dein nächstes Projekt einen kompletten KI-Werkzeugkasten. Definiere für jede Projektphase das optimale Tool und erstelle Template-Prompts für wiederkehrende Aufgaben. Teile Deine Erfahrungen im nächsten Team-Meeting.

Erfolgreiche Umsetzung von KI-Workshops in der Praxis

Wie bereits in Kapitel 1 beschrieben, war der GPM Focus Tag ein voller Erfolg. Die Teilnehmer strömten aus sieben parallelen Workshops zusammen, die Gesichter zeigten eine Mischung aus Erschöpfung und Begeisterung. "Boah, Viertel nach vier, wie schnell ist dieser Tag vergangen", war der häufigste Kommentar. Doch hinter dieser zeitlichen Überraschung steckte mehr: Ein intensiver Tag voller praktischer KI-Erfahrungen, die Projektmanager direkt in ihren Arbeitsalltag übertragen können. Was macht einen KI-Workshop wirklich erfolgreich? Es sind nicht die theoretischen Konzepte, sondern die konkreten Aha-Momente, wenn Teilnehmer plötzlich verstehen, wie sie KI gewinnbringend einsetzen können.

Die Magie des ersten Eindrucks: Workshop-Dynamik verstehen

Helge Hege erinnert sich an den Moment, als die Teilnehmer seinen Workshop betraten: "Die Anzahl an Menschen hat mich komplett überrumpelt." Projektrisikomanagement mit KI - eigentlich kein Thema, das Massen anzieht. Doch genau hier zeigt sich der Hunger nach praktischen Lösungen. Die Teilnehmer kamen mit unterschiedlichen Erwartungen: Manche dachten an quantitative Risikoanalysen, andere an Value-at-Risk-Berechnungen. Die erste Herausforderung bestand darin, alle auf denselben Stand zu bringen und klarzumachen: Es geht um qualitatives Risikomanagement mit generativer KI.

Die Heterogenität der Gruppe erwies sich als Glücksfall. Von KI-Neulingen bis zu erfahrenen Portfolio-Managern war alles vertreten. Diese Mischung schuf eine einzigartige Dynamik: Die Experten konnten ihre Praxiserfahrung einbringen, während die Neulinge unvoreingenommene Fragen stellten, die oft zu den interessantesten Diskussionen führten. Besonders wertvoll war die Einschätzung der informatischen Grundkompetenz zu Beginn. So konnte Helge die Teilnehmer dort abholen, wo sie standen, und niemand fühlte sich über- oder unterfordert.

Teilnehmer-Assessment

Frage zu Beginn zwei Dinge ab: Die fachliche Vorerfahrung im Workshop-Thema und die technische Kompetenz mit KI-Tools. So kannst Du Deine Beispiele und Übungen optimal anpassen.

Der strukturierte Weg zum Erfolg: Workshop-Phasen im Detail

Nach der Orientierungsphase ging es direkt in die Praxis. Helge hatte synthetische Projektdaten vorbereitet - das GLANS 30 Projekt, eine fiktive Risikoconsulting-Firma, die ihr 30-jähriges Jubiläum mit einer Gala feiern wollte. Ein Szenario, zu dem jeder einen Bezug herstellen konnte. Die Genialität lag im Detail: Die Datenmenge war bewusst so gewählt, dass sie realistisch, aber nicht überwältigend war. Statt die Teilnehmer mit Informationen zu erschlagen, ging es darum, ein Gefühl für die Arbeit mit KI im Risikomanagement zu entwickeln.

Der nächste Schritt war revolutionär einfach: "Naives Prompting" nannte Helge es. Die Teilnehmer warfen ihre Projektdaten einfach in drei verschiedene KI-Systeme: ChatGPT Plus, NotebookLM und Claude. Keine ausgefeilten Prompts, keine speziellen Techniken - einfach schauen, was passiert. Diese bewusste Naivität hatte System. Sie zeigte den Teilnehmern sowohl die Möglichkeiten als auch die Grenzen der Systeme auf. Und sie führte zu der ersten wichtigen Erkenntnis: Alle KI-Modelle generierten fast identische Risikomatrizen. Ein Warnsignal, das zu denken gab.

— — — — —
Ein Teilnehmer aus dem Portfolio-Management testete die Risikobewertung für ein reales Projekt parallel im Workshop. Seine Erkenntnis: "Die KI hat zwar alle formalen Risiken erkannt, aber die politischen Dimensionen und informellen Machtstrukturen komplett übersehen. Das hätte in der Praxis zu fatalen Fehleinschätzungen geführt."
— — — — —

Die Entdeckung der Nuancen: Was KI (noch) nicht kann

Die Analyse der KI-Ergebnisse offenbarte faszinierende Details. Alle Modelle kürzelten Risiko-Eintrittswahrscheinlichkeit und Auswirkung mit "E" und "A" ab - eine Konvention, die in der deutschen Projektmanagement-Praxis praktisch nie verwendet wird. Ein kleines Detail mit großer Bedeutung: Es zeigte, dass die Modelle ihre Trainingsdaten unreflektiert reproduzierten, ohne den kulturellen Kontext zu verstehen. Noch gravierender war, was fehlte: Keine Erläuterungen zu den gewählten Bewertungsmethoden, keine Begründungen für die Risikokategorisierung, keine Quellenangaben.

Die Diskussion vertiefte sich, als es um Perspektivwechsel ging. Sollten Risiken aus Sicht einzelner Stakeholder betrachtet werden? Die KI könnte theoretisch für jeden Beteiligten eine eigene Risikoanalyse erstellen. Doch schnell wurde klar: Das würde zu einer Informationsflut führen, die niemand mehr bewältigen kann. Und noch kritischer: Um wirklich stakeholder-spezifische Analysen zu erstellen, müsste man detaillierte Profile der Beteiligten anlegen - ein Ansatz, der nicht nur ethisch fragwürdig, sondern oft auch regulatorisch verboten ist.

Multi-Perspektiven-Analyse

Nutze KI für unterschiedliche Stakeholder-Perspektiven nur bei klar definierten Rollen (Kunde, Lieferant, Projektleiter), nicht bei Einzelpersonen. So vermeidest Du ethische Fallstricke und behältst die Übersicht.

Der Wendepunkt: Wenn es Klick macht

Es gibt diesen magischen Moment in jedem erfolgreichen Workshop, wenn sich die Energie im Raum verändert. Bei Helge kam er, als die Teilnehmer realisierten: "Wir lösen das Thema nicht mit KI - wir nutzen KI, um das Thema besser zu lösen." Ein feiner, aber entscheidender Unterschied. Die Diskussionen wurden langsamer, nachdenklicher, tiefgehender. Statt nach der perfekten KI-Lösung zu suchen, begannen die Teilnehmer zu verstehen, wie sie mit der KI zusammenarbeiten können.

Diese Erkenntnis führte zu intensiven Diskussionen zwischen den Teilnehmern. Die erfahrenen Risikomanager tauschten sich mit KI-Enthusiasten aus, technisch versierte Teilnehmer erklärten weniger versierten Kollegen ihre Ansätze. Es entstand eine Lernatmosphäre, in der jeder sowohl Lehrender als auch Lernender war. Besonders wertvoll waren die Beiträge der vier Experten aus dem Portfolio-Management, die ihre Praxiserfahrung einbrachten und gleichzeitig neue Impulse für ihre eigene Arbeit mitnahmen.

Workshop-Dynamik nutzen

Plane bewusst Momente ein, in denen Teilnehmer untereinander diskutieren können. Die wertvollsten Erkenntnisse entstehen oft im Austausch zwischen unterschiedlichen Erfahrungsleveln.

Von der Theorie zur messbaren Praxis

Im letzten Workshop-Drittel präsentierte Helge Erkenntnisse aus seiner Forschung. Wie lassen sich KI-generierte Risikobewertungen objektiv messen? Die Antwort: Benchmark-Verfahren mit synthetischen Projekten. Man generiert "risikobefreite" Projekte und träufelt dann gezielt einzelne Risiken ein. Anschließend testet man, ob und wie die KI diese erkennt. Diese Methode ermöglicht quantifizierbare Aussagen über die Leistungsfähigkeit verschiedener Modelle.

Eine überraschende Erkenntnis: Amerikanische und europäische KI-Modelle bewerten Risiken unterschiedlich. Amerikanische Modelle tendieren zu optimistischeren Einschätzungen, während europäische Modelle vorsichtiger agieren. Diese kulturellen Unterschiede in der Risikowahrnehmung sind in die Trainingsdaten eingeflossen und werden von der KI reproduziert. Für Projektmanager eine wichtige Information: Die Wahl des KI-Modells beeinflusst die Risikoanalyse.

Nutze diesen Prompt, um kulturelle Bias in Deiner Risikoanalyse zu identifizieren:
"Analysiere die folgenden Projektrisiken aus drei Perspektiven: 1) Aus Sicht eines US-amerikanischen Projektmanagers, 2) aus Sicht eines deutschen Projektmanagers, 3) aus Sicht eines japanischen Projektmanagers. Beschreibe für jede Perspektive, welche Risiken als besonders kritisch eingestuft werden und warum. [Füge hier Deine Projektrisiken ein]"

Das Ergebnis dieses Prompts zeigt Dir schnell, wo kulturelle Unterschiede in der Risikobewertung liegen. Deutsche Perspektiven fokussieren oft auf Prozessrisiken und Compliance, amerikanische auf Marktrisiken und Wettbewerb, japanische auf Qualität und Langzeitfolgen. Diese Erkenntnisse helfen, blind spots in der eigenen Risikoanalyse zu identifizieren.

Konkrete Ergebnisse: Was die Teilnehmer mitnehmen

Am Ende des Workshops hatten die Teilnehmer weit mehr als nur theoretisches Wissen. Jeder erhielt ein komplettes Paket mit Arbeitsmaterialien: Die Präsentationsfolien, das vollständige Skript, die synthetischen Projektdaten zum Experimentieren und einen umfangreichen Promptkatalog. Aber das waren nur die greifbaren Ergebnisse. Viel wichtiger war die erworbene Entscheidungskompetenz: Welches Tool für welchen Zweck? Wann reicht NotebookLM aus, wann braucht es Claude oder ChatGPT?

Die Rückmeldungen zeigten ein klares Muster: KI-Einsteiger fühlten sich besonders von NotebookLM angezogen. "Das ist alles, was ich brauche", war ein häufiger Kommentar. Das Tool bietet eine niedrige Einstiegshürde und liefert für viele Anwendungsfälle ausreichende Ergebnisse. Fortgeschrittene Nutzer erkannten das Potenzial von Claude für komplexere Analysen, auch wenn sie einräumten: "Ich bin noch nicht techie genug dafür, aber ich weiß jetzt, wohin die Reise geht."

Aus Feedback lernen: Die Methodik weiterentwickeln

Die Auswertung des Workshop-Feedbacks zeigte klare Muster. Die Kombination aus theoretischem Input und praktischen Übungen funktionierte hervorragend. Besonders gelobt wurde die Arbeit mit realistischen, aber fiktiven Projektdaten. Sie ermöglichte es den Teilnehmern, ohne Vertraulichkeitsprobleme zu experimentieren und dabei trotzdem praxisnahe Erfahrungen zu sammeln.

Verbesserungspotenzial gab es bei der Zeitaufteilung. Viele Teilnehmer wünschten sich mehr Zeit für die praktischen Übungen und den Austausch untereinander. Die Erkenntnis für zukünftige Workshops: Weniger Stoff, dafür mehr Tiefe. Lieber drei Tools intensiv erkunden als fünf oberflächlich präsentieren. Diese Fokussierung ermöglicht nachhaltigeres Lernen.

Optimaler Workshop-Ablauf mit KI-Tools

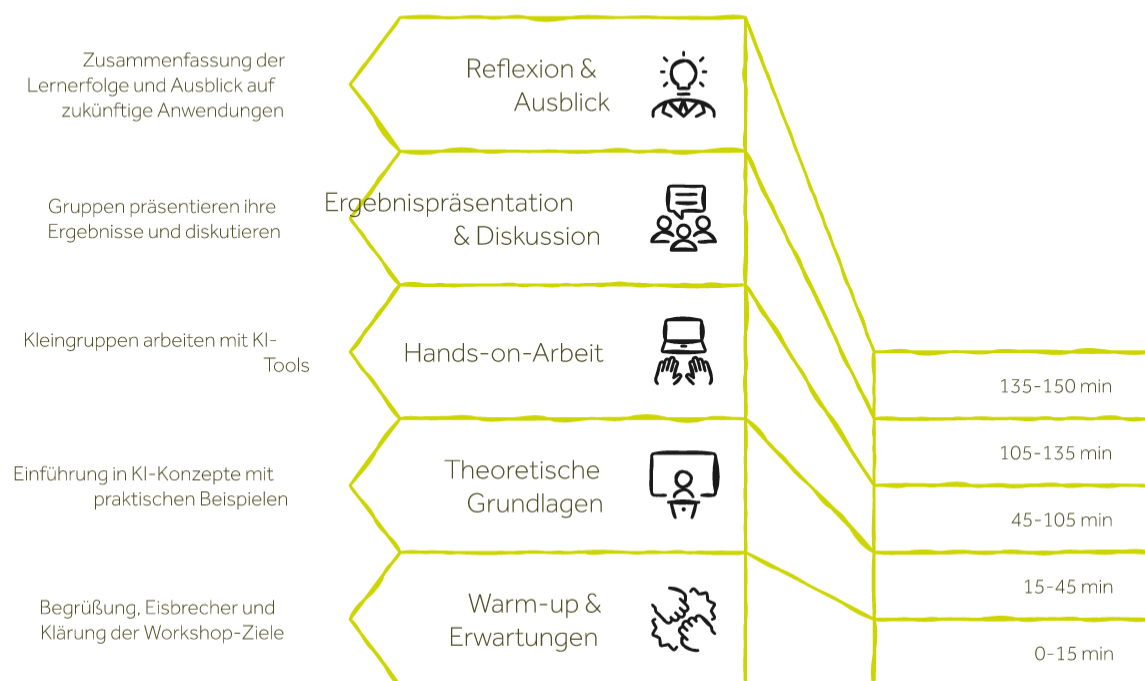

Die Teilnehmerdynamik als Erfolgsfaktor

Die Heterogenität der Gruppe erwies sich als unerwarteter Erfolgsfaktor. KI-Neulinge stellten oft die grundlegenden Fragen, die auch Experten zum Nachdenken brachten. Erfahrene Risikomanager brachten Praxisbeispiele ein, die die theoretischen Konzepte greifbar machten. Diese Mischung schuf eine Lernatmosphäre, in der jeder profitierte.

Besonders wertvoll waren die spontanen Diskussionen zwischen den Teilnehmern. Wenn ein Portfolio-Manager seine Erfahrungen mit einem Junior-Projektleiter teilte, entstanden Erkenntnisse, die kein Referent allein hätte vermitteln können. Diese Peer-to-Peer-Learning-Momente waren oft die nachhaltigsten. Sie zeigten: Ein guter Workshop schafft Raum für ungeplante Interaktionen.



Die nächsten Schritte: Von der Theorie zur Transformation

Helges Rat an die Teilnehmer war eindeutig: "Ran an die Tastatur!" Die Kosten des Scheiterns sind minimal, der Lerneffekt maximal. Jeder Tag ohne KI-Experimente ist ein verlorener Tag. Diese Botschaft kam an. Viele Teilnehmer berichteten schon während des Workshops von konkreten Ideen für ihre Projekte. Der Funke war übergesprungen.

Der Schlüssel zum Erfolg liegt in der Integration in den täglichen Workflow. Statt KI als separates Projekt zu behandeln, sollte sie zum selbstverständlichen Werkzeug werden. Klein anfangen, mit einfachen Aufgaben wie der Zusammenfassung von Meeting-Protokollen oder der ersten Risikoeinschätzung. Mit jedem Erfolg wächst das Vertrauen in die Technologie und das Verständnis für ihre Möglichkeiten und Grenzen.

Starte Deine KI-Integration mit diesem Template für die tägliche Projektarbeit: "Ich bin Projektmanager für [Projektname]. Heute stehen folgende Aufgaben an: [Liste Deiner Aufgaben]. Analysiere diese Aufgaben und schlage vor: 1) Welche davon kann ich mit KI-Unterstützung effizienter erledigen? 2) Welche konkreten Prompts sollte ich dafür verwenden? 3) Wo sind die Grenzen der KI-Unterstützung? Gib mir einen priorisierten Aktionsplan für die nächsten 2 Stunden."

Dieses Template hilft Dir, KI systematisch in Deinen Arbeitsalltag zu integrieren. Die KI wird Dir nicht nur Vorschläge machen, sondern auch gleich die passenden Prompts mitliefern. So lernst Du nach und nach, für welche Aufgaben sich KI-Unterstützung lohnt und wie Du sie optimal einsetzt.

Die Zukunft des Projektmanagements mit KI

Der GPM Focus Day hat gezeigt: Die Zukunft des Projektmanagements liegt nicht darin, dass KI menschliche Projektmanager ersetzt. Sie liegt in der intelligenten Zusammenarbeit zwischen Mensch und Maschine. KI übernimmt die Datenanalyse, erkennt Muster und generiert erste Entwürfe. Menschen

bringen Kontext, Erfahrung und ethische Bewertungen ein. Diese Symbiose macht Projektmanagement effizienter und effektiver.

Die Workshop-Erfahrungen zeigen auch: Wir stehen erst am Anfang. Die heute verfügbaren Tools sind mächtig, aber noch lange nicht perfekt. Sie haben kulturelle Bias, verstehen Kontext nur begrenzt und können menschliche Intuition nicht ersetzen. Doch genau das macht sie zu wertvollen Werkzeugen: Sie zwingen uns, präziser zu denken, bessere Fragen zu stellen und unsere Annahmen zu hinterfragen.

— — — — —
Ein Teilnehmer, IT-Projektleiter bei einem Versicherungskonzern, fasste es treffend zusammen: "Ich kam mit der Erwartung, dass KI mir die Risikoanalyse abnimmt. Ich gehe mit der Erkenntnis, dass KI mir hilft, bessere Fragen zu stellen. Statt zwei Tage im Teamworkshop zu sitzen und die immer gleichen Risiken zu diskutieren, kann ich jetzt in zwei Stunden eine KI-gestützte Voranalyse machen und dann gezielt die wirklich kritischen Punkte mit dem Team besprechen. Das spart nicht nur Zeit, sondern führt zu besseren Ergebnissen."
— — — — —

Lessons Learned: Was macht einen KI-Workshop erfolgreich?

Die Analyse des Workshop-Erfolgs zeigt klare Erfolgsfaktoren. Erstens: Realistische Erwartungen setzen. KI ist kein Zauberstab, sondern ein Werkzeug. Diese Botschaft früh und klar zu vermitteln, verhindert Enttäuschungen und ermöglicht echtes Lernen. Zweitens: Praktische Erfahrungen dominieren lassen. Theorie ist wichtig, aber nur durch eigenes Ausprobieren entsteht nachhaltiges Verständnis.

Drittens: Die richtigen Rahmenbedingungen schaffen. Fiktive, aber realistische Projektdaten erlauben freies Experimentieren ohne Vertraulichkeitsprobleme. Verschiedene Tools parallel zu nutzen zeigt Unterschiede und schärft das Urteilsvermögen. Und genügend Zeit für Reflexion und Austausch verwandelt einzelne Erkenntnisse in geteiltes Wissen.

Workshop-Design

Plane Deinen KI-Workshop rückwärts: Starte mit dem gewünschten Endergebnis (was sollen Teilnehmer können?) und arbeite Dich zurück zum Anfang. So stellst Du sicher, dass jede Minute zielführend genutzt wird.

Die Rolle des Facilitators neu denken

Helges Erfahrung zeigt: In KI-Workshops ist der Facilitator mehr Lernbegleiter als Wissensvermittler. Die Teilnehmer bringen oft spezialisiertes Fachwissen mit, das mit KI-Kenntnissen kombiniert werden muss. Der Facilitator schafft den Rahmen für diese Verbindung, moderiert den Austausch und sorgt dafür, dass alle mitkommen.

Diese neue Rolle erfordert Flexibilität. Wenn die Gruppe in eine unerwartete, aber fruchtbare Diskussion abdriftet, sollte man ihr folgen. Wenn technische Probleme auftreten, werden sie zur Lerngelegenheit. Wenn Teilnehmer skeptisch sind, wird ihre Skepsis ernst genommen und konstruktiv genutzt. Der beste Workshop-Leiter ist nicht der mit dem meisten Wissen, sondern der mit der größten Offenheit für das Wissen der Gruppe.

Facilitator-Mindset

Sieh Dich als Orchesterdirigent, nicht als Solist. Deine Aufgabe ist es, die verschiedenen Stimmen und Kompetenzen im Raum zu einem harmonischen Ganzen zu verbinden. Das erfordert Zuhören, Beobachten und den Mut, die Kontrolle teilweise abzugeben.

Der Multiplikator-Effekt: Wenn Wissen sich ausbreitet

Die wahre Wirkung eines erfolgreichen Workshops zeigt sich erst Wochen später. Teilnehmer berichten von ersten Erfolgen, teilen ihre Erfahrungen mit Kollegen und werden selbst zu KI-Botschaftern in ihren

Organisationen. Dieser Multiplikator-Effekt ist kein Zufall, sondern das Ergebnis durchdachter Workshop-Gestaltung.

Indem die Teilnehmer nicht nur Tools, sondern auch eine Methodik mitnehmen, können sie ihr Wissen weitergeben. Der Promptkatalog wird zum Team-Asset, die Erkenntnisse über kulturelle Bias in KI-Modellen zur Grundlage für Tool-Entscheidungen, die ethischen Überlegungen zum Kompass für verantwortungsvolle KI-Nutzung. So entsteht aus einem einzelnen Workshop eine Welle der Veränderung.

Multiplikator-Effekt eines KI-Workshops



Messbarer Erfolg: KPIs für KI-Workshops

Wie misst man den Erfolg eines KI-Workshops? Die üblichen Zufriedenheitsbefragungen greifen zu kurz. Entscheidend ist, was die Teilnehmer danach tun. Verfolge, wie viele Teilnehmer innerhalb von vier Wochen erste KI-Projekte starten. Miss die Zeitersparnis in ihren ersten Anwendungsfällen. Dokumentiere, wie sich ihre Tool-Nutzung entwickelt.

Die Erfahrungen aus dem GPM Focus zeigen: Über 80% der Teilnehmer haben innerhalb einer Woche erste eigene Experimente durchgeführt. Die durchschnittliche Zeitersparnis lag bei 30% für analysebezogene Aufgaben. Und fast alle haben ihre Tool-Präferenzen basierend auf den Workshop-Erkenntnissen angepasst. Das sind die KPIs, die zählen.

Jetzt in die Umsetzung kommen

Du hast jetzt einen tiefen Einblick in die Erfolgsfaktoren von KI-Workshops erhalten. Die Erkenntnisse aus der direkten Praxis zeigen: Es geht nicht um perfekte Technik, sondern um die richtige Mischung aus Hands-on-Erfahrung, Reflexion und Austausch. Jetzt ist der Moment, diese Erkenntnisse in Deine eigene Praxis zu übertragen.

Reflexion

Was war Dein wichtigster Aha-Moment in diesem Kapitel? War es die Erkenntnis über kulturelle Unterschiede in KI-Modellen? Die Bedeutung ethischer Grenzen? Oder die Macht des Peer-to-Peer-Learnings?

Deine Umsetzungs-Checkliste:

- Wähle drei KI-Tools aus und teste sie mit einem realen Projektrisiko aus Deiner Praxis
- Erstelle einen Mini-Workshop (30 Minuten) für Dein Team mit einer konkreten KI-Übung
- Dokumentiere die kulturellen Bias, die Du in verschiedenen KI-Modellen entdeckst
- Teile Deine Erkenntnisse mit mindestens einem Kollegen und diskutiere die Ergebnisse

Verwende diesen Prompt, um Deinen ersten eigenen KI-Workshop zu planen: "Ich möchte einen 2-stündigen KI-Workshop zum Thema [Dein Thema] für [Anzahl] Teilnehmer gestalten. Die Teilnehmer haben [Vorkenntnisse beschreiben]. Erstelle mir einen detaillierten Ablaufplan mit: 1) Zeitlicher Struktur, 2) Konkreten Übungen, 3) Benötigten Materialien, 4) Möglichen Stolpersteinen und Lösungen. Der Workshop soll 60% Praxis und 40% Theorie enthalten."

Profi-Challenge

Führe in den nächsten vier Wochen einen eigenen Mini-Workshop mit KI durch. Selbst wenn es nur 30 Minuten mit zwei Kollegen sind - die Erfahrung als Facilitator wird Dein Verständnis auf ein neues Level heben. Dokumentiere, was funktioniert und was nicht, und teile Deine Learnings.

Energiemanagement und Teilnehmeraktivierung bei intensiven Lernformaten

Wer schon einmal einen mehrstündigen Workshop geleitet hat, kennt das Phänomen: Nach der Mittagspause sackt die Energie ab, die Blicke werden müde, die Beteiligung lässt nach. Die in Kapitel 2 beschriebenen Erfahrungen von Helge Hege zeigen, wie wichtig aktives Energiemanagement ist. Bei intensiven KI-Workshops, wo Teilnehmer neue Technologien verstehen und direkt anwenden sollen, wird diese Herausforderung zur entscheidenden Stellschraube. Die Kunst liegt darin, über mehrere Stunden hinweg eine Atmosphäre zu schaffen, in der Menschen nicht nur wach bleiben, sondern aktiv mitdenken, ausprobieren und gemeinsam Neues entwickeln. Dieser Balanceakt zwischen Wissensvermittlung und

Das Geheimnis der Gruppengröße

Ein faszinierendes Phänomen zeigte sich beim Vergleich der beiden Workshop-Durchläufe: Dieselben Inhalte, dieselbe Moderatorin, aber völlig unterschiedliche Dynamiken. Am Vormittag 20 Teilnehmer, verteilt auf drei Tische. Am Nachmittag nur acht Personen an einem großen runden Tisch. Die Größe der Gruppe veränderte fundamental, wie tief die Auseinandersetzung mit dem Thema ging.

In der großen Gruppe entstand ein dynamisches Ping-Pong aus Fragen und Antworten. Die Energie war hoch, die Interaktion schnell, der Austausch breit. Menschen inspirierten sich gegenseitig, warfen neue Gedanken ein, die Diskussion sprang von Thema zu Thema. Diese Form der Interaktion hat ihren eigenen Wert: Sie erzeugt Momentum, schafft viele Anknüpfungspunkte und hält durch die Vielfalt der Perspektiven die Spannung hoch.

Die kleine Gruppe entwickelte eine ganz andere Qualität. Hier entstand etwas, was man als "vertrauensvolle Tiefe" bezeichnen könnte. Menschen wagten es, persönliche Schwächen anzusprechen. "Ich weiß manchmal gar nicht, was ich kommunizieren soll", gestand ein Teilnehmer. In einer großen Gruppe wäre diese Verletzlichkeit kaum denkbar gewesen. Die intime Atmosphäre des kleinen Kreises schuf einen geschützten Raum für echte Selbstreflexion.

Gruppengröße strategisch nutzen

Plane bewusst mit unterschiedlichen Gruppengrößen. Große Gruppen für Ideensammlung und Energie, kleine Gruppen für Vertiefung und persönliche Themen. Der Wechsel zwischen beiden Modi kann die Gesamtdynamik enorm bereichern.

Vom Monolog zum Dialog

Klassische Workshops folgen oft dem Schema: Experte vorne, Zuhörer im Publikum. Diese Konstellation erzeugt automatisch eine passive Grundhaltung. Die Teilnehmer lehnen sich zurück, konsumieren, nicken gelegentlich. Nach spätestens 45 Minuten lässt die Aufmerksamkeit nach, die ersten checken verstohlen ihre E-Mails.

Der beschriebene Workshop durchbricht dieses Muster konsequent. Statt langer Vortragsblöcke gibt es kurze Impulse, gefolgt von sofortiger Anwendung. Die Moderatorin stellt ein Framework vor, dann wenden die Teilnehmer es direkt auf ihre mitgebrachten Fälle an. Diese Rhythmisierung hält die Energie hoch. Menschen können nicht in die Passivität abdriften, weil sie ständig gefordert sind.

Workshop-Energiekreislauf

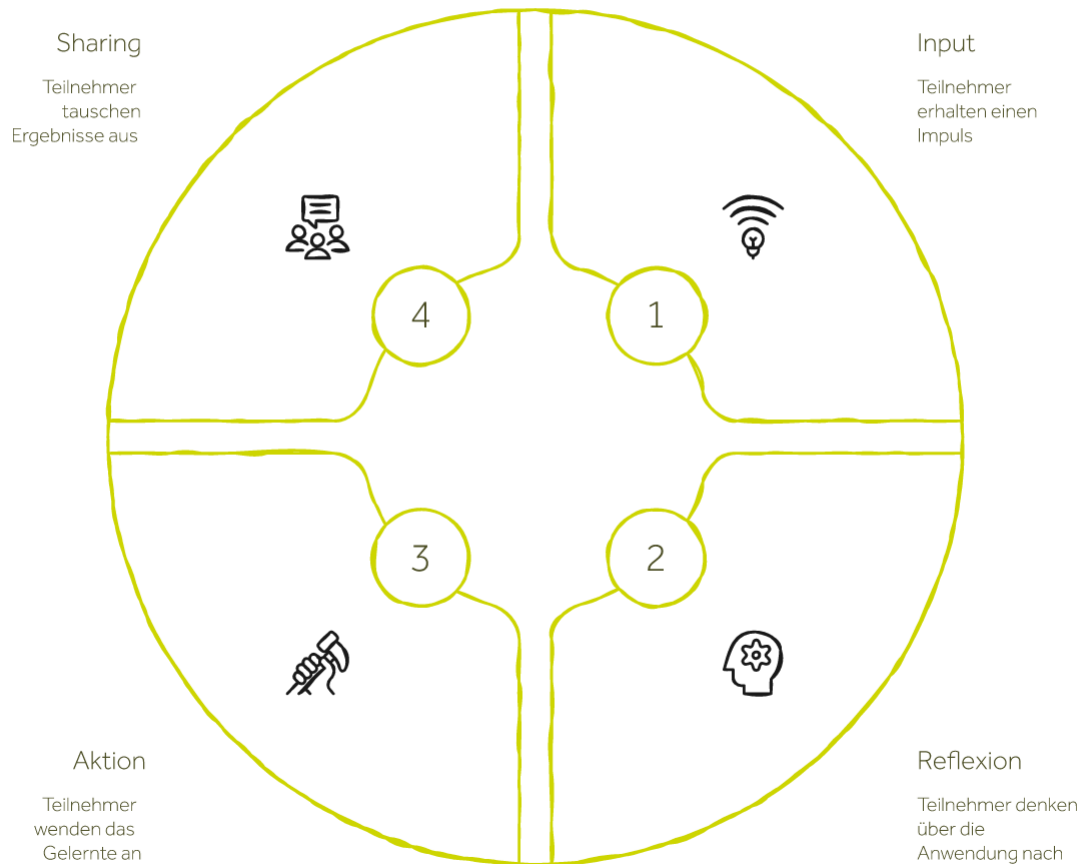

Besonders wirkungsvoll sind die eingebauten Reflexionsphasen. "Was macht das mit euch?" Diese simple Frage zwingt zur Innenschau. Teilnehmer müssen ihre eigene Haltung überprüfen, persönliche Widerstände wahrnehmen, Aha-Momente artikulieren. Diese Momente der Stille und Selbstbeobachtung schaffen Tiefe inmitten der Aktivität.

Die Kraft des konkreten Beispiels

Abstrakte Konzepte ermüden. Konkrete Beispiele elektrisieren. Diese simple Wahrheit zeigt sich in jedem erfolgreichen Workshop. Wenn die Moderatorin erklärt, wie ein KI-Prompt strukturiert sein sollte, nicken die Teilnehmer höflich. Wenn sie aber live vorführt, wie aus einem ihrer Post-it-Probleme durch einen gut formulierten Prompt eine Lösung entsteht, geht ein Raunen durch den Raum.

Der Moment, in dem Theorie in Praxis übergeht, markiert oft den Wendepunkt eines Workshops. Ein Teilnehmer hatte das Problem geschildert, dass seine Statusberichte niemand liest. Gemeinsam entwickelte die Gruppe einen Prompt, der dieses spezifische Problem adressierte. Als Claude dann einen kompakten, empängerorientierten Statusbericht generierte, war die Begeisterung greifbar. "Das ist ja irre, das hätte ich nie erwartet", rief jemand.

Erstelle einen Statusbericht für das Projekt [Projektname] für die Zielgruppe [Lenkungsausschuss]. Aktueller Stand: [Kurze Beschreibung]. Kritische Punkte: [1-3 Punkte]. Benötigte Entscheidungen: [Konkrete Fragen mit Optionen]. Nutze eine klare

Struktur mit Bulletpoints, maximal eine Seite, fokussiere auf Handlungsbedarf statt auf Details.

Diese Live-Demonstrationen haben mehrere Effekte. Sie beweisen die Praxistauglichkeit des Gelernten. Sie nehmen die Scheu vor der Technologie. Und sie erzeugen sofortige Erfolgserlebnisse. Wenn Teilnehmer sehen, wie ihre eigenen Probleme vor ihren Augen gelöst werden, entsteht eine Motivation, die keine theoretische Erklärung erzeugen kann.

Der Umgang mit unterschiedlichen Vorkenntnissen

In jedem KI-Workshop sitzen Menschen mit völlig unterschiedlichen Erfahrungsständen. Da ist die IT-Expertin, die ChatGPT täglich nutzt, neben dem Projektleiter, der zum ersten Mal einen Prompt formuliert. Diese Heterogenität kann zur Energiebremse werden, wenn Fortgeschrittene sich langweilen oder Anfänger abgehängt fühlen.

Die Lösung liegt in der geschickten Moderation dieser Unterschiede. "Es gibt hier unterschiedliche Vorkenntnisse und für den einen ist eine Frage vielleicht kalter Kaffee und für den anderen ist es vielleicht der Durchbruch", formulierte die Moderatorin zu Beginn. Diese Rahmung nimmt den Druck. Niemand muss sich für Unwissen schämen, niemand muss sein Wissen verstecken.

Peer-Learning aktivieren

Nutze unterschiedliche Wissensstände als Ressource. Lass Fortgeschrittene Anfängern helfen. Das entlastet dich als Moderator und schafft Verbindungen zwischen Teilnehmern.

In der Praxis zeigte sich: Die Mischung bereichert. Wenn ein KI-Neuling eine "naive" Frage stellt, zwingt das alle, grundlegende Annahmen zu überdenken. Wenn ein Experte einen fortgeschrittenen Trick teilt, öffnet das neue Horizonte. Die Kunst besteht darin, beide Ebenen zu bedienen, ohne eine Gruppe zu verlieren.

Pausen als Energiequelle

Die Versuchung ist groß, möglichst viel Inhalt in die verfügbare Zeit zu packen. Schließlich haben die Teilnehmer für den Workshop bezahlt und erwarten maximalen Input. Doch diese Denkweise führt in die Erschöpfung. Das Gehirn braucht Verarbeitungszeit, der Körper braucht Bewegung, die Seele braucht Leichtigkeit.

Auch wenn im vorliegenden Workshop-Beispiel die Pausen nicht explizit erwähnt werden, lässt sich aus dem Ablauf ableiten: Die Wechsel zwischen verschiedenen Arbeitsformen schaffen Mini-Pausen. Der Übergang vom Plenum in die Kleingruppenarbeit erfordert Bewegung. Das Aufhängen der Post-its bringt Menschen aus den Stühlen. Diese integrierten Bewegungsmomente ersetzen teilweise klassische Pausenzeiten.

DIE OPTIMALE WORKSHOP-RHYTHMISIERUNG FÜR GANZTÄGIGE FORMATE

STRUKTUR ZUR MAXIMIERUNG VON AUFMERKSAMKEIT UND VERHINDERUNG VON ERMÜDUNG

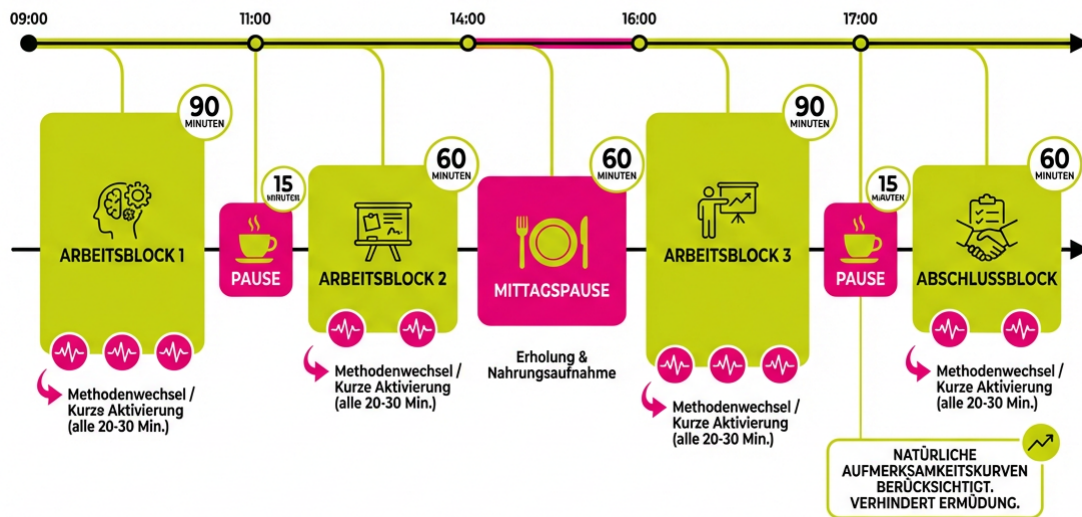

HINWEIS: DIE INTEGRATION KURZER AKTIVIERUNGSPHASEN INNERHALB DER ARBEITSBLÖCKE IST ESSENZIELL FÜR DEN ERFOLG DIESES FORMATS.

Die emotionale Dimension des Lernens

Was den beschriebenen Workshop besonders macht, ist die emotionale Tiefe, die sich entwickelte. "Es war eine sehr, sehr menschlich warme Veranstaltung", beschreibt die Moderatorin. Diese Wärme entsteht nicht zufällig. Sie ist das Ergebnis bewusster Gestaltung.

Wenn Menschen beginnen, persönliche Schwächen zu teilen, wenn sie zugeben, dass sie manchmal nicht wissen, was sie kommunizieren sollen, dann geht das Lernen über die reine Wissensvermittlung hinaus. Es entsteht ein Raum für persönliches Wachstum. Die anderen Teilnehmer werden zu Zeugen und Unterstützern dieser Entwicklung.

Der Organisator der Gesamtveranstaltung spürte diese besondere Atmosphäre sofort, als er den Raum betrat. "Hier ist aber schön, hier fühle ich mich wohl", war seine spontane Reaktion. Diese Atmosphäre ist kein Zufall. Sie entsteht durch die Kombination aus klarer Struktur und menschlicher Offenheit, aus fachlicher Kompetenz und emotionaler Intelligenz.

Verletzlichkeit als Führungsinstrument

Teile als Moderator auch eigene Unsicherheiten oder Lernmomente. Das gibt anderen die Erlaubnis, ebenfalls authentisch zu sein. Aus dieser Echtheit entsteht die tiefste Form des Lernens.

Die Herausforderung der Überzeitziehung

"Wir haben bloß eine dreiviertel Stunde überzogen", berichtet die Moderatorin vom Vorabend-Workshop. Diese Aussage offenbart ein klassisches Dilemma: Einerseits zeigt die Überziehung, dass die Teilnehmer so engagiert waren, dass sie die Zeit vergaßen. Andererseits haben Menschen Folgetermine, Familien, andere Verpflichtungen.

Die Kunst besteht darin, diese Energie zu kanalisieren ohne auszunutzen. Wenn spürbar wird, dass die Gruppe noch nicht fertig ist, dass noch Fragen brennen, dass die Diskussion gerade richtig in Fahrt kommt – was dann? Ein abruptes Ende zerstört die aufgebaute Energie. Ein endloses Überziehen respektiert nicht die Zeitplanung der Teilnehmer.

Die Lösung kann in einem transparenten Angebot liegen: "Ich merke, wir sind noch mitten im Thema. Ich biete an, noch 30 Minuten dranzuhängen für alle, die können und wollen. Wer gehen muss, nimmt jetzt die wichtigsten Erkenntnisse mit." So entsteht ein Wahlmoment. Die Bleibenden fühlen sich als besonders Engagierte, die Gehenden nicht als Verräter.

Werkzeuge und Techniken geschickt einführen

Die Einführung neuer Tools kann Workshops schnell überfordern. Zu viele neue Programme, Interfaces und Funktionen erschlagen die Teilnehmer. Der beschriebene Workshop löst dies elegant: Statt einer Tool-Parade gibt es gezielte Einblicke genau dann, wenn sie zum Thema passen.

Als es um die Erstellung von Präsentationen ging, kam Gamma ins Spiel. Als die Frage nach Kommunikationsreflexion aufkam, wurde Hedi als "Real-Time Assistent" angeteasert. Diese dosierte Einführung weckt Neugier ohne zu überfordern. Die Teilnehmer bekommen einen Vorgeschmack, können aber selbst entscheiden, ob und wann sie tiefer einsteigen wollen.

Tool-Teasing statt Tool-Overload

Zeige neue Tools nur als kurzen Teaser, wenn sie perfekt zum aktuellen Thema passen. Das weckt Interesse für Folgeworkshops ohne die aktuelle Session zu überfrachten.

Besonders clever: Die Einrichtung eines "Skills" in Claude wurde live demonstriert. Die Teilnehmer sahen nicht nur das Ergebnis, sondern den Entstehungsprozess. "Die waren ganz fasziniert, wie Claude eben Fähigkeiten sich selber einrichten kann", berichtet die Moderatorin. Diese Faszination ist der Treibstoff für selbstständiges Weiterlernen nach dem Workshop.

Nachhaltigkeit durch konkrete Materialien

Was bleibt nach einem Workshop? Oft nur vage Erinnerungen und gute Vorsätze. Der beschriebene Workshop geht einen anderen Weg: Über eine Landingpage erhalten die Teilnehmer alle Materialien, inklusive des live entwickelten Skills für Claude. Keine E-Mail-Adressen, keine Passwörter – einfacher Zugang zu konkreten Arbeitshilfen.

Diese Materialien sind mehr als Handouts. Der downloadbare Skill ist eine funktionierende Vorlage, die sofort einsetzbar ist. Die sechs ausgearbeiteten Beispielsituationen zeigen konkrete Anwendungsfälle. Die Prompt-Strukturen können als Schablonen für eigene Herausforderungen dienen. So wird aus Workshop-Wissen anwendbare Praxis.

Nachhaltigkeitskreislauf eines erfolgreichen Workshops



Die Rolle des Moderators als Energiemanager

Die Moderatorin des Workshops verkörpert verschiedene Rollen gleichzeitig: Wissensvermittlerin, Prozessbegleiterin, Technik-Expertin und – vielleicht am wichtigsten – Energiemanagerin. Sie spürt, wann die Gruppe eine Pause braucht, wann mehr Input möglich ist, wann Zeit für Reflexion nötig wird.

Diese Sensibilität zeigt sich in kleinen Details. Wenn sie merkt, dass die Gruppe gedanklich abschweift, kommt eine aktivierende Frage. Wenn die Diskussion zu theoretisch wird, folgt ein praktisches Beispiel. Wenn die Energie sinkt, gibt es eine Kleingruppenarbeit mit Bewegung. Diese permanente Justierung hält den Workshop in der optimalen Lernzone.

Besonders bemerkenswert: Die Moderatorin schafft es, ihre eigene Begeisterung authentisch zu transportieren ohne aufgesetzt zu wirken. "Es mich sehr, sehr erfüllt, wenn ich sehe, dass sich Menschen mit den Themen auseinandersetzen", sagt sie. Diese echte Freude am Fortschritt der Teilnehmer ist ansteckend und trägt maßgeblich zur positiven Energie bei.

Der Spagat zwischen Struktur und Flexibilität

Jeder Workshop braucht eine klare Struktur. Agenda, Lernziele, Zeitplan – all das gibt Orientierung und Sicherheit. Gleichzeitig muss Raum für Unvorhergesehenes bleiben. Wenn eine Diskussion besonders fruchtbar ist, wenn eine Frage den Nerv der Gruppe trifft, wenn ein Aha-Moment weitere Vertiefung verdient.

Der beschriebene Workshop meistert diesen Spagat. Es gibt das klare Framework mit drei Ebenen, die systematische Prompt-Struktur, den geplanten Ablauf. Aber innerhalb dieser Struktur entsteht Freiraum. Die Beispiele kommen von den Teilnehmern, die Diskussionen folgen deren Energie, die Vertiefungen orientieren sich an den geäußerten Bedarfen.

— — — — —
Als in der Diskussion plötzlich das Thema Soft Skills aufkam – "Wenn die KI jetzt so viel helfen kann, brauche ich doch aber als Mensch trotzdem Soft Skills" – hätte die Moderatorin sagen können: "Das gehört nicht zum Thema." Stattdessen nutzte sie diese Frage als Brücke zu tieferen Themen wie Konfliktmanagement und Feedback-Kultur. Diese Flexibilität machte den Workshop lebendig und relevant.
— — — — —

Die Fortsetzung als Motivationsinstrument

Am Ende des Workshops steht eine Einladung: "Kommt im April zum Hedi-Workshop." Diese Aussicht auf Vertiefung hat mehrere Funktionen. Sie zeigt, dass das Lernen nicht abgeschlossen ist. Sie gibt eine konkrete Perspektive für die Weiterentwicklung. Und sie hält die aufgebaute Energie am Leben.

Die Unverbindlichkeit der Einladung ist dabei wichtig. Kein Verkaufsdruck, keine Verpflichtung. Wer Lust hat, kommt. Diese Freiheit erhält die positive Assoziation mit dem Thema. Lernen wird nicht zur Pflicht, sondern bleibt Möglichkeit. Das ist vielleicht das größte Geschenk eines gelungenen Workshops: Die Lust auf mehr.

Die Bedeutung der Peer-Group

Menschen lernen nicht nur vom Trainer, sondern mindestens genauso viel voneinander. Diese Erkenntnis durchzieht den gesamten Workshop. Die Teilnehmer bringen ihre echten Probleme mit, teilen ihre Lösungsansätze, lernen aus den Fehlern und Erfolgen der anderen.

Besonders in der kleineren Nachmittagsgruppe entstand eine Vertrauensatmosphäre, in der auch persönliche Unsicherheiten Raum fanden. Wenn ein gestandener Projektleiter zugibt, dass er manchmal nicht weiß, was er kommunizieren soll, dann gibt das anderen die Erlaubnis, ebenfalls ehrlich zu sein. Diese Authentizität schafft die tiefste Form des Lernens.

Alumni-Netzwerke aufbauen

Schaffe nach Workshops Möglichkeiten für Teilnehmer, in Kontakt zu bleiben. Eine simple WhatsApp-Gruppe oder ein monatliches Online-Treffen kann die Lernerfahrung verlängern und vertiefen.

Energie durch Erfolgserlebnisse

Nichts motiviert mehr als der eigene Erfolg. Wenn Teilnehmer erleben, dass sie mit einem gut formulierten Prompt tatsächlich bessere Ergebnisse erzielen, wenn ihr Statusbericht plötzlich gelesen wird, wenn die Kommunikation flüssiger läuft – dann entsteht intrinsische Motivation.

Der Workshop schafft solche Erfolgserlebnisse bewusst. Jede Übung ist so angelegt, dass die Teilnehmer ein konkretes Ergebnis produzieren. Kein abstraktes "Das könnte man so machen", sondern handfeste Resultate. Diese sofortigen Erfolge sind der Treibstoff für die weitere Beschäftigung mit dem Thema.

"Das kann ich doch das damit", rief ein Teilnehmer, als er verstand, wie Framework und Prompt-Struktur zusammenspielen. Solche Momente des Durchbruchs sind unbezahlbar. Sie verwandeln Wissen in Können, Theorie in Praxis, Zweifel in Zuversicht.

Umgang mit kritischen Stimmen

Nicht jeder Teilnehmer ist von Anfang an begeistert. Manche kommen skeptisch, andere haben schlechte Vorerfahrungen, wieder andere fühlen sich von der Technik überfordert. Diese kritischen Stimmen sind wertvoll, wenn man sie richtig nutzt.

Die Moderatorin schuf von Anfang an einen Rahmen, in dem Kritik erwünscht war. "Raus aus der Bewertung, rein in die Verwertung", lautete eine der Spielregeln. Das nimmt den Druck, alles gut finden zu müssen. Kritische Fragen werden zu Lernchancen für alle. Wenn jemand anzweifelt, ob KI wirklich bei Kommunikation helfen kann, wird das zur Steilvorlage für eine Live-Demonstration.

Kritiker zu Verbündeten machen

Binde skeptische Teilnehmer besonders ein. Lass sie ihre Zweifel als Testfall formulieren. Wenn die KI dann tatsächlich hilft, werden aus den größten Kritikern oft die überzeugten Botschafter.

Die Balance zwischen High-Tech und High-Touch

Bei aller Begeisterung für KI-Tools darf ein Aspekt nicht verloren gehen: Am Ende geht es um Menschen. Diese Balance prägte den gesamten Workshop. Ja, die Teilnehmer lernten, wie man Claude promptet. Aber sie reflektierten auch, was gute Kommunikation zwischen Menschen ausmacht.

"Bei aller Kommunikationsmethodik und auch Einsatz von KI, das Thema Mensch ist ganz klar als Wert, als Faktor in der Projektkommunikation rausgekommen", resümiert die Moderatorin. Diese Verbindung von technischer Innovation und menschlicher Kompetenz macht den Workshop besonders. KI wird nicht als Ersatz, sondern als Verstärker menschlicher Fähigkeiten positioniert.

Die Frage eines Teilnehmers brachte es auf den Punkt: Wie können wir junge Mitarbeiter neben KI noch fit machen für den Projektalltag? Diese Frage zeigt das Verständnis, dass Technologie allein nicht reicht. Soft Skills, Empathie, Konfliktfähigkeit – all das bleibt wichtig. KI kann unterstützen, aber nicht ersetzen.

Abschluss als Anfang gestalten

Wie beendet man einen Workshop so, dass die Energie erhalten bleibt? Das klassische "Fassen wir nochmal zusammen" tötet jeden Schwung. Stattdessen endet der beschriebene Workshop mit konkreten Handlungsimpulsen und einer Einladung zur Fortsetzung.

Die Teilnehmer gehen nicht mit dem Gefühl "Das war's", sondern mit der Haltung "Jetzt geht's los". Sie haben Tools kennengelernt, Methoden ausprobiert, erste Erfolge erlebt. Die Landingpage mit den Materialien wartet, der Skill für Claude ist downloadbereit, die nächsten Schritte sind klar.



Jetzt in die Umsetzung kommen

Du hast gerade erfahren, wie aus einem gewöhnlichen Workshop ein energiegeladenes Lernerlebnis wird. Die Techniken sind keine Raketenwissenschaft, aber ihre konsequente Anwendung macht den Unterschied. Ob du selbst Workshops leitest oder als Teilnehmer das Maximum herausholen willst – jetzt ist der Moment, diese Erkenntnisse zu nutzen.

Reflexion

Was war deine wichtigste Erkenntnis aus diesem Kapitel? Welche Technik willst du als erstes in deinem nächsten Workshop oder Meeting ausprobieren?

Deine Umsetzungs-Checkliste:

- Plane deinen nächsten Workshop mit bewussten Methodenwechseln alle 20-30 Minuten
- Erstelle eine Aktivierung für die ersten 5 Minuten (Bewegung, Wahrnehmung, Verbindung)
- Sammle echte Probleme der Teilnehmer als Arbeitsgrundlage
- Teile deine Erkenntnisse mit einem Kollegen und plant gemeinsam einen energiereicheren Workshop

Analysiere meinen letzten Workshop: [Beschreibe kurz Thema, Dauer, Teilnehmerzahl]. Welche Energie-Löcher gab es vermutlich? Schlage mir 5 konkrete Interventionen vor, um beim nächsten Mal die Energie hochzuhalten. Berücksichtige dabei Methodenwechsel, Aktivierungen und Erfolgserlebnisse.

Profi-Challenge

Filme dich selbst bei der Moderation eines Meetings oder Workshops (nur Audio reicht). Analysiere: Wie oft gibst du Input ohne Aktivierung? Wo entstehen Energie-Löcher? Entwickle daraus deinen persönlichen Moderations-Rhythmus.

Kollaborative Workshop-Entwicklung und Teamdynamik

Wenn zwei erfahrene Moderatoren gemeinsam einen Workshop entwickeln und durchführen, entsteht eine besondere Dynamik. In diesem Kapitel erfährst du, wie die Zusammenarbeit zwischen Michael Schmidt und Carsten Wittmann bei einem komplexen Governance-Workshop funktionierte – und warum gerade die ungeplanten Momente oft die wertvollsten sind.

Die Kunst der gemeinsamen Workshop-Moderation

Stell dir vor, du stehst vor einem Raum voller Projektmanager, die alle wissen wollen, wie sie KI sicher in ihren Unternehmen einsetzen können. Das Thema ist sperrig: Governance, Compliance, Ethik. Nicht gerade die Crowd-Pleaser unter den Workshop-Themen. Und doch war der Raum voll. Michael Schmidt und Carsten Wittmann hatten sich für diesen Workshop zusammengetan – der eine als Ethik-Experte, der andere als Compliance-Spezialist. Diese Kombination erwies sich als Glücksgriff, denn sie konnten das Thema von zwei komplementären Seiten beleuchten.

Die erste Herausforderung bei der Co-Moderation liegt in der Rollenverteilung. Wer spricht wann? Wer übernimmt welchen Part? Michael und Carsten hatten das im Vorfeld geklärt, aber wie so oft kam es anders. "Wir sind gar nicht so eng an unserer Agenda geblieben", reflektiert Carsten später. Die Diskussionen mit den Teilnehmern waren von Anfang an so intensiv, dass sie ihre geplante Struktur über Bord warfen. Das ist kein Versagen – es ist ein Zeichen dafür, dass sie als Team flexibel auf die Bedürfnisse der Gruppe reagieren konnten.

Flexibilität vor Agenda

Plant eure Workshop-Struktur gemeinsam, aber seid bereit, sie über Bord zu werfen. Die besten Workshops entstehen oft dann, wenn ihr auf die tatsächlichen Bedürfnisse der Teilnehmer eingeht statt stur eurer Agenda zu folgen.

Das Elefanten-Prinzip: Gemeinsam die richtigen Metaphern finden

Eine der stärksten Momente des Workshops entstand durch ein gemeinsam entwickeltes Bild: Die vier Elefanten im Raum. Angst, Unsicherheit, Vertrauensverlust und Schatten-KI – diese vier großen Themen benannten Michael und Carsten gleich zu Beginn. "Da haben sich alle wiedergefunden", erinnert sich Michael. Diese Metapher war kein Zufallstreffer. Sie hatten sie in der Vorbereitung entwickelt und wussten: Wenn wir die großen, unausgesprochenen Themen direkt ansprechen, schaffen wir Vertrauen.

Die Entwicklung solcher Bilder und Metaphern ist Teamarbeit. Ein Moderator allein hätte vielleicht nur zwei oder drei Elefanten gesehen. Aber im Dialog, im gegenseitigen Challengen und Ergänzen, entstand ein vollständiges Bild der Herausforderungen. Genau das macht kollaborative Workshop-Entwicklung aus: Ihr seht mehr, ihr versteht tiefer, ihr könnt umfassender reagieren.

— — — — —
In einem mittelständischen Unternehmen hatte der IT-Leiter heimlich ChatGPT für seine Arbeit genutzt – aus Angst, dass offizielle Anfragen abgelehnt würden. Als dieser "Schatten-KI-Elefant" im Workshop angesprochen wurde, nickten plötzlich alle. Endlich sprach jemand aus, was viele erlebten. Die Co-Moderatoren konnten das Thema von der Compliance- und der Ethik-Seite beleuchten und zeigten Wege aus dem Dilemma.
— — — — —

Arbeitsteilung in Echtzeit: Wer übernimmt was?

Die Magie der Co-Moderation zeigt sich besonders in den ungeplanten Momenten. Als ein Teilnehmer aus der Energieversorgung sehr detaillierte Compliance-Fragen stellte, übernahm Carsten als Compliance-Experte nahtlos. Michael ergänzte die ethischen Aspekte. Es braucht keine explizite Absprache – ein Blick, eine kleine Geste reicht.

Diese Art der Zusammenarbeit erfordert Vorbereitung, aber nicht die Art, die du vielleicht denkst. Es geht weniger um detaillierte Drehbücher als um gemeinsames Verständnis. In der Vorbereitung solltet ihr vor allem über eure jeweiligen Expertisen sprechen, über eure Moderationsstile und darüber, wie ihr mit unerwarteten Situationen umgeht. Wer ist der Improvisator? Wer behält die Zeit im Blick? Wer springt ein, wenn der andere mal hängt?

Moderations-Tandem

Entwickelt ein nonverbales Kommunikationssystem für eure Co-Moderation. Ein kurzer Blickkontakt kann bedeuten "Übernimm du", eine kleine Handbewegung "Ich brauche Unterstützung". Das macht euch als Team schneller und flexibler.

Die Reflexionsschleife: Vom Workshop zum nächsten Workshop

Was nach dem Workshop passiert, ist genauso wichtig wie der Workshop selbst. Michael und Carsten nahmen sich Zeit für eine ausführliche Reflexion. Was hat funktioniert? Wo sind wir von unserer Planung abgewichen? Welche Teilnehmer-Reaktionen haben uns überrascht? Diese Reflexion ist kein Nice-to-have – sie ist der Kern kontinuierlicher Verbesserung.

"Die Teilnehmer hatten tatsächlich ein großes Redebedürfnis", reflektiert Carsten. Das war eine wichtige Erkenntnis für zukünftige Workshops: Mehr Raum für Diskussion einplanen, weniger frontale Wissensvermittlung. Solche Erkenntnisse entstehen nur im Dialog. Ein einzelner Moderator neigt dazu, seine eigene Perspektive zu bestätigen. Zwei Moderatoren challengen sich gegenseitig und kommen zu differenzierteren Einsichten.

Reflexionszyklus für Workshop-Teams

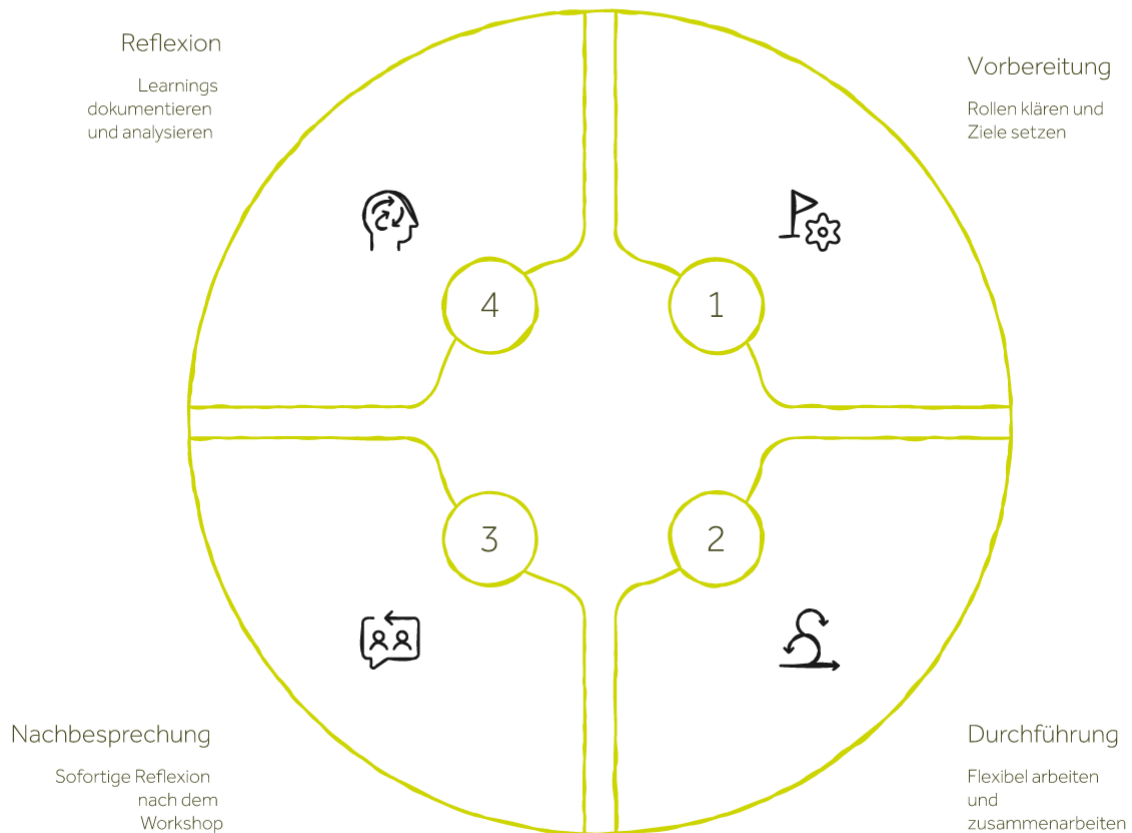

Unterschiedliche Perspektiven als Stärke nutzen

Michael bringt die Ethik-Perspektive ein, Carsten die Compliance-Sicht. Diese Unterschiedlichkeit ist kein Zufall, sondern bewusste Gestaltung. Wenn ihr einen Workshop zu zweit entwickelt, sucht bewusst nach komplementären Stärken. Der eine ist vielleicht der Strukturgeber, der andere der kreative Chaot. Der eine kennt sich fachlich aus, der andere ist Meister der Gruppendynamik. Diese Unterschiede sind eure Superkraft.

Im Workshop zeigte sich das konkret: Als es um die Frage ging, welche KI-Tools in Unternehmen erlaubt sind, konnte Carsten die rechtlichen Rahmenbedingungen erklären. Michael ergänzte, was das für die Teamdynamik bedeutet, wenn plötzlich eine KI als "Teammitglied" dazukommt. Die Teilnehmer bekamen so ein vollständiges Bild – nicht nur was sie dürfen, sondern auch was sie wollen sollten.

Perspektiven-Check

Macht vor jedem gemeinsamen Workshop einen Perspektiven-Check: Aus welchen Blickwinkeln betrachtet ihr das Thema? Wo ergänzt ihr euch? Wo überschneidet ihr euch? Diese Klarheit hilft euch, in der Live-Situation schnell zu reagieren.

Umgang mit unterschiedlichen Moderationsstilen

Jeder Moderator hat seinen eigenen Stil. Michael nutzte Humor als Eisbrecher – er scherzte zu Beginn darüber, warum man ausgerechnet ihn als Ethik-Experten zu Carsten als Compliance-Spezialisten gesteckt hat. Diese Lockerheit half, das "sperrige Thema" zugänglich zu machen. Carsten brachte strukturierende Elemente ein, wie das KANO-Modell, um den Teilnehmern einen theoretischen Rahmen zu geben.

Diese unterschiedlichen Stile können sich reiben – oder perfekt ergänzen. Der Schlüssel liegt darin, die Stile nicht zu vereinheitlichen, sondern bewusst zu orchestrieren. Wenn der eine gerade sehr in die Tiefe geht, kann der andere mit einer auflockernden Bemerkung die Energie wieder hochholen. Wenn der eine zu sehr in Beispielen schwelgt, bringt der andere die Gruppe zur Struktur zurück.

Während Michael gerade intensiv mit einem Teilnehmer über die ethischen Implikationen von KI im Team diskutierte, bemerkte Carsten, dass einige Teilnehmer gedanklich abzudriften begannen. Er griff ein und visualisierte die Diskussion spontan am Flipchart. So wurden die abstrakten Überlegungen für alle greifbar und die Gruppe war wieder fokussiert. Diese Art der gegenseitigen Unterstützung macht den Unterschied zwischen guter und großartiger Co-Moderation.

Tools und Methoden gemeinsam einsetzen

Ein faszinierender Aspekt der Zusammenarbeit war der gemeinsame Einsatz von Tools. Sie nutzten Heidi für die Transkription – und machten das transparent. "Wir haben alle gefragt, ob sie damit einverstanden sind", erinnert sich Carsten. Das war nicht nur rechtlich korrekt, sondern auch pädagogisch clever: Sie zeigten live, wie verantwortungsvoller KI-Einsatz aussieht. Learning by Doing in Reinform.

Die Entscheidung, welche Tools und Methoden zum Einsatz kommen, sollte immer gemeinsam getroffen werden. Beide Moderatoren müssen sich damit wohlfühlen. Wenn einer unsicher ist, merken das die Teilnehmer sofort. Besser ist es, Tools zu wählen, die beide beherrschen – oder sich vorher gegenseitig zu schulen. Im Fall von Michael und Carsten hatten sie auch einen konkreten KI-Prompt vorbereitet, den die Teilnehmer direkt ausprobieren konnten.

Nutze diesen Prompt für die Analyse von KI-Tools in deinem Projekt: "Ich möchte das KI-Tool [TOOLNAME] für [ANWENDUNGSFALL] in unserem Projekt einsetzen. Analysiere bitte: 1) Compliance-Anforderungen und rechtliche Rahmenbedingungen 2) Ethische Überlegungen und Auswirkungen auf das Team 3) Konkrete Risiken und Gegenmaßnahmen 4) Erfolgsfaktoren für die Einführung. Erstelle einen strukturierten Report mit Management Summary."

Kritische Momente meistern: Wenn es schwierig wird

Nicht alles lief glatt. Als Teilnehmer später in den Workshop kamen, musste das Einverständnis zur Aufzeichnung nachgeholt werden. Ein potentieller Störmoment, den die beiden Moderatoren aber souverän meisterten. Sie machten daraus eine Lernsituation: So geht verantwortungsvolle Dokumentation. Diese Fähigkeit, aus Störungen Lernmomente zu machen, zeichnet gute Workshop-Teams aus.

Ein weiterer kritischer Moment entstand, als die Diskussion sehr philosophisch wurde. "Wo geht Ethik über die Kultur hinaus?", fragte ein Teilnehmer. Nicht jede Frage hat eine klare Antwort, und das ist okay. Michael und Carsten gaben den Raum für diese Überlegungen, ohne in endlose Debatten abzudriften. Sie erkannten gemeinsam, wann es Zeit war, weiterzugehen – eine Entscheidung, die ein einzelner Moderator oft schwerer trifft.

Krisen-Protokoll

Vereinbart vorab ein Krisen-Protokoll: Was macht ihr, wenn die Technik versagt? Wie reagiert ihr auf schwierige Teilnehmer? Wer übernimmt in welcher Situation? Ein kurzes Gespräch dazu erspart euch Stress in der Live-Situation.

Die Nachbereitung: Gold für die Weiterentwicklung

Die strukturierte Nachbereitung ist der unterschätzte Hebel für bessere Workshops. Michael und Carsten nahmen sich Zeit, den Workshop Revue passieren zu lassen. Was sie dabei herausfanden, war Gold wert: Die Teilnehmer waren weniger an konkreten Use Cases interessiert als erwartet. Stattdessen brauchten sie Orientierung im Dschungel aus Compliance-Anforderungen und ethischen Fragen. Diese Erkenntnis floss direkt in die Überarbeitung ihres Konzepts ein.

Zur Nachbereitung gehört auch die Dokumentation. Nicht nur was gut lief, sondern gerade auch die Überraschungen. Michael war erstaunt, dass kaum über die Zukunft des Projektmanager-Jobs diskutiert wurde. "Das ist ein Elefant fürs nächste Mal", notiert er. Solche Beobachtungen sind wertvoll für die kontinuierliche Verbesserung. Sie zeigen, wo die tatsächlichen Bedürfnisse der Zielgruppe liegen – oft anders als gedacht.



Best Practices für die Zusammenarbeit

Aus der Erfahrung von Michael und Carsten lassen sich konkrete Best Practices ableiten. Erstens: Klarheit über die jeweiligen Expertisen schaffen. Jeder sollte wissen, wo die Stärken des anderen liegen. Zweitens: Flexibilität in der Durchführung bewahren. Die beste Agenda ist die, die ihr über Bord werfen könnt. Drittens: Transparenz gegenüber den Teilnehmern. Macht deutlich, wer welche Rolle hat und warum ihr zu zweit moderiert.

Ein weiterer wichtiger Punkt ist die gemeinsame Vorbereitung von Materialien. Der von beiden entwickelte KI-Analyse-Prompt war ein Highlight des Workshops. Er vereinte Compliance-Aspekte (Carstens Expertise) mit Team-Dynamik-Überlegungen (Michaels Fokus). Solche gemeinsam entwickelten Tools sind oft stärker als die Summe ihrer Teile. Sie spiegeln die unterschiedlichen Perspektiven wider und bieten den Teilnehmern damit einen echten Mehrwert.

Material-Synergie

Entwickelt mindestens ein Tool oder eine Methode komplett gemeinsam. Nicht arbeitsteilig, sondern wirklich zusammen. Das schweißt euch als Team zusammen und führt oft zu innovativen Lösungen.

Qualitätssicherung durch Vier-Augen-Prinzip

Das Vier-Augen-Prinzip ist nicht nur in der Softwareentwicklung sinnvoll. Auch in der Workshop-Gestaltung erhöht es die Qualität enorm. Wenn Carsten eine Übung entwickelt, schaut Michael drüber – und umgekehrt. Dabei geht es nicht um Kontrolle, sondern um Verbesserung. Oft sieht der andere Aspekte, die man selbst übersehen hat. Eine Formulierung ist missverständlich, eine Zeitangabe unrealistisch, eine Methode zu komplex.

Diese gegenseitige Qualitätssicherung setzt Vertrauen voraus. Kritik muss konstruktiv sein und als Geschenk verstanden werden. Michael und Carsten haben das verinnerlicht. Wenn einer dem anderen sagt "Das funktioniert so nicht", dann nicht aus Besserwisserei, sondern aus dem gemeinsamen Interesse an einem großartigen Workshop. Diese Haltung macht den Unterschied zwischen funktionierender und inspirierender Zusammenarbeit.

Carsten hatte eine komplexe Übung zur Stakeholder-Analyse vorbereitet. Michael testete sie im Vorfeld und merkte: In der geplanten Zeit nicht machbar. Gemeinsam vereinfachten sie die Übung, behielten aber die Kernaussage. Im Workshop funktionierte sie perfekt – die Teilnehmer konnten folgen und hatten ihre Aha-Momente. Ohne das Vier-Augen-Prinzip wäre die Übung wahrscheinlich gefloppt.

Der Flow der gemeinsamen Moderation

Wenn zwei Moderatoren wirklich gut zusammenarbeiten, entsteht ein Flow. Sie müssen nicht mehr überlegen, wer als nächstes spricht. Es passiert einfach. Dieser Flow entsteht nicht von allein – er ist das Ergebnis von Vorbereitung, gemeinsamer Erfahrung und gegenseitigem Vertrauen. Michael und Carsten haben diesen Flow erreicht. Sie konnten spontan auf Teilnehmerfragen reagieren, sich gegenseitig die Bälle zuspielen und dabei immer den roten Faden behalten.

Der Schlüssel zu diesem Flow liegt in der Balance zwischen Struktur und Spontaneität. Ihr braucht eine klare Grundstruktur – wer ist für welchen Teil verantwortlich, was sind die Kernbotschaften, wie ist der zeitliche Ablauf. Aber innerhalb dieser Struktur müsst ihr frei agieren können. Wenn ein Teilnehmer eine spannende Frage stellt, sollte der besser geeignete Moderator antworten können, ohne dass ihr erst diskutieren müsst.

Moderations-Flow in vier Stufen

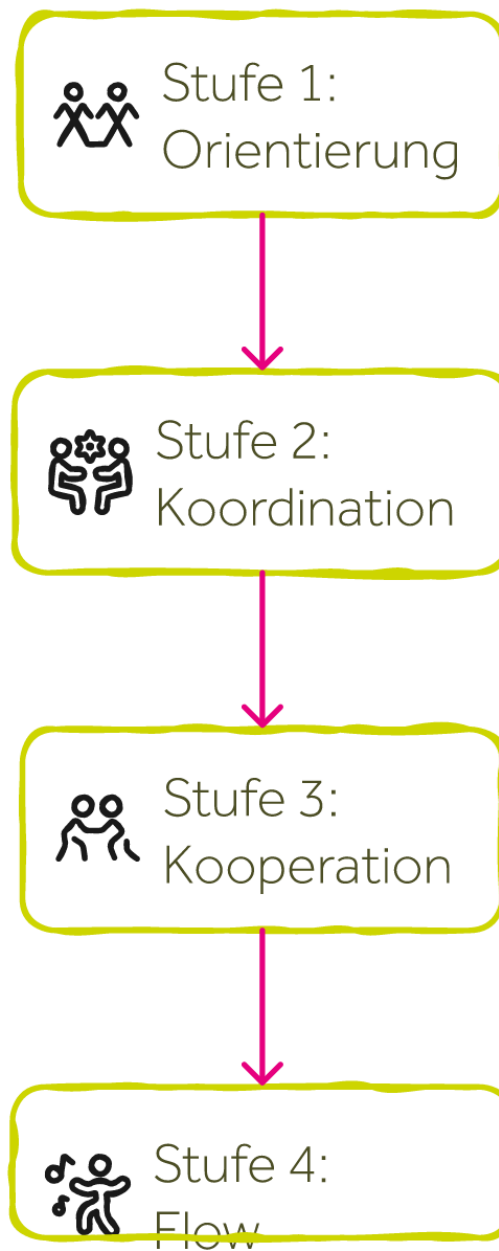

Umgang mit Feedback und Kritik

Nach dem Workshop kam Feedback – und das war Gold wert. Ein Teilnehmer sagte: "Ich habe alle Antworten bekommen, die ich in den letzten Wochen gesucht habe." Solches Feedback zeigt: Die Zusammenarbeit hat funktioniert. Aber es gab sicher auch kritische Stimmen. Der Umgang damit ist entscheidend für die Weiterentwicklung als Team. Nehmt Kritik nicht persönlich, sondern als Hinweis auf Verbesserungspotenzial.

Wichtig ist, dass ihr das Feedback gemeinsam auswertet. Sitzt zusammen, geht die Rückmeldungen durch und überlegt: Was davon nehmen wir mit? Was ändern wir? Was behalten wir bewusst bei? Diese gemeinsame Reflexion stärkt euch als Team und macht den nächsten Workshop noch besser. Michael und Carsten haben das verstanden – sie sehen jeden Workshop als Lerngelegenheit, nicht als abgeschlossenes Projekt.

Die Evolution der Zusammenarbeit

Kein Team startet perfekt. Auch Michael und Carsten haben sich erst finden müssen. Die Evolution ihrer Zusammenarbeit zeigt sich in Details: Am Anfang planten sie noch sehr kleinteilig, wer was sagt. Später reichte ein Stichwort. Diese Entwicklung ist normal und wichtig. Gebt euch Zeit, als Team zu wachsen. Der erste gemeinsame Workshop wird holpriger sein als der zehnte – und das ist völlig in Ordnung.

Diese Evolution zeigt sich auch in der Risikobereitschaft. Am Anfang bleibt man eher bei bewährten Methoden. Mit wachsendem Vertrauen wagt man mehr. Michael und Carsten wagten es, ihre komplette Agenda über Bord zu werfen, als sie merkten, dass die Diskussion in eine andere Richtung lief. Diese Flexibilität kommt mit Erfahrung und Vertrauen. Sie wussten: Gemeinsam kriegen wir das hin, egal wo die Reise hingeht.

Entwicklungs-Dokumentation

Dokumentiert eure Entwicklung als Moderations-Team. Nach jedem Workshop kurz notieren: Was konnten wir diesmal, was beim letzten Mal noch nicht ging? Diese Fortschritte zu sehen, motiviert und zeigt Entwicklungsfelder auf.

Skalierung und Wissenstransfer

Das Wissen, das Michael und Carsten in ihrer Zusammenarbeit aufgebaut haben, ist zu wertvoll, um es für sich zu behalten. Sie stellten ihren Analyse-Prompt auf GitHub zur Verfügung. Sie dokumentierten ihre Erkenntnisse. Sie machten ihr implizites Wissen explizit. Das ist professionelle Workshop-Entwicklung: Nicht nur selbst besser werden, sondern auch anderen ermöglichen, von den eigenen Erfahrungen zu lernen.

Dieser Wissenstransfer funktioniert auf mehreren Ebenen. Die konkreten Materialien (Prompts, Vorlagen, Übungen) sind die eine Ebene. Die Meta-Ebene – wie sie als Team zusammengearbeitet haben – ist die andere. Beides ist wichtig. Andere Teams können von ihren konkreten Tools profitieren, aber auch von ihrer Art der Zusammenarbeit lernen. Diese Großzügigkeit im Teilen von Wissen zeichnet echte Profis aus.

Wissens-Repository

Baut ein gemeinsames Repository für alle Workshop-Materialien auf. Versioniert eure Unterlagen, dokumentiert Änderungen und die Gründe dafür. So entsteht über Zeit ein wertvoller Wissensschatz, der auch neuen Team-Mitgliedern hilft.

Die Zukunft kollaborativer Workshop-Formate

Michael brachte einen spannenden Punkt zur Sprache: "Es gibt kein Projektmanagement mehr ohne KI." Diese Erkenntnis aus dem Workshop zeigt, wohin die Reise geht. Und sie zeigt auch: Die Themen werden nicht einfacher. Compliance, Ethik, Technologie, Teamdynamik – all das kommt zusammen. Ein einzelner

Moderator kann das kaum noch abdecken. Die Zukunft gehört kollaborativen Formaten, wo unterschiedliche Expertisen zusammenkommen.

Diese Entwicklung erfordert neue Kompetenzen. Nicht nur Fachwissen, sondern vor allem Kollaborations-Skills. Wie arbeite ich effektiv mit anderen Experten zusammen? Wie orchestrieren wir unsere unterschiedlichen Perspektiven? Wie schaffen wir es, dass eins plus eins drei ergibt? Michael und Carsten haben gezeigt, wie es geht. Ihre Zusammenarbeit ist ein Blueprint für die Workshop-Formate der Zukunft.

Jetzt in die Umsetzung kommen

Du hast gesehen, wie Michael und Carsten einen komplexen Workshop durch ihre Zusammenarbeit zum Erfolg geführt haben. Die Prinzipien ihrer Kollaboration sind universell anwendbar. Jetzt ist der Moment, diese Erkenntnisse in deine eigene Praxis zu überführen. Egal ob du bereits im Team moderierst oder es planst – die Zeit für professionelle Zusammenarbeit ist jetzt.

Reflexion

Was war dein wichtigster Aha-Moment in diesem Kapitel? Welches Prinzip der Zusammenarbeit willst du als erstes in deiner eigenen Workshop-Praxis umsetzen?

Deine Umsetzungs-Checkliste:

- Identifiziere einen potenziellen Co-Moderator mit komplementären Stärken
- Plant gemeinsam euren ersten Workshop mit klarer Rollenverteilung
- Entwickelt mindestens ein Tool oder eine Metapher gemeinsam
- Vereinbart ein Reflexions-Gespräch direkt nach dem Workshop

Analysiere mit diesem Prompt eure Zusammenarbeit: "Wir haben gemeinsam einen Workshop zum Thema [THEMA] moderiert. Moderator 1 brachte [STÄRKEN] ein, Moderator 2 [STÄRKEN]. Analysiere: 1) Wo haben sich unsere Stärken optimal ergänzt? 2) Welche Situationen waren herausfordernd? 3) Wie können wir unsere Zusammenarbeit verbessern? 4) Welche konkreten Prozesse sollten wir für den nächsten Workshop anpassen?"

Profi-Challenge

Entwickelt einen kompletten Workshop-Baukasten für euer Thema mit mindestens 5 modularen Bausteinen, die ihr je nach Gruppendynamik flexibel einsetzen könnt. Dokumentiert für jeden Baustein, wer ihn moderiert und wie die Übergänge funktionieren.

Strukturierte Herangehensweise an KI-Tools für Projektmanager

Die Welt des Projektmanagements steht an einem Wendepunkt, wie die praktischen Erfahrungen aus den Workshops in den Kapiteln 1 und 2 eindrucksvoll zeigen. KI-Tools entwickeln sich rasant von einfachen Helfern zu eigenständigen Teammitgliedern. Für Projektmanager bedeutet das: Die Art, wie wir arbeiten, Teams führen und Projekte steuern, verändert sich fundamental. Die Frage ist nicht mehr, ob wir KI einsetzen, sondern wie wir sie systematisch in unsere Arbeitsabläufe integrieren.

Die Evolution der KI im Projektmanagement: Von Tools zu Teammitgliedern

Stell Dir vor, Du sitzt in einem Projektmeeting und neben Dir nimmt ein KI-Agent teil, der eigenständig Analysen durchführt, Entscheidungen vorbereitet und sogar innerhalb definierter Grenzen selbstständig handelt. Science Fiction? Nein, das ist die Realität, auf die wir uns vorbereiten müssen. Wir befinden uns

gerade an der Schwelle zu einer neuen Ära, in der KI nicht mehr nur Werkzeug, sondern vollwertiges Teammitglied wird.

Die Entwicklung verläuft in drei klaren Stufen. Stufe eins kennen die meisten: Die Chat-KI als reines Werkzeug. Du gibst einen Prompt ein, bekommst eine Antwort, fertig. Stufe zwei erleben gerade die Vorreiter: KI-Agenten, die komplexere Aufgaben übernehmen und mehrschrittige Prozesse bearbeiten. Stufe drei steht unmittelbar bevor: KI als autonomes Teammitglied mit eigenen Verantwortlichkeiten und Entscheidungsbefugnissen.

Standortbestimmung

Frage Dich selbst: Auf welcher Stufe nutzt Du KI aktuell? Die meisten Projektmanager befinden sich noch bei Stufe eins, während die Technologie bereits bei Stufe drei angekommen ist.

Der Canvas-Ansatz: Ein strukturiertes Framework für KI-Integration

Um KI systematisch in Projektabläufe zu integrieren, braucht es mehr als technisches Know-how. Es braucht ein Framework, das alle relevanten Dimensionen abdeckt. Der Leadership-Canvas für KI-Integration besteht aus fünf zentralen Säulen, die gemeinsam ein vollständiges Bild ergeben. Jede Säule adressiert einen kritischen Aspekt der Integration und hilft Dir, nichts Wichtiges zu übersehen.

Säule 1: Hybrid Leadership - Menschen und KI gemeinsam führen

Hybrid Leadership bedeutet hier nicht die Mischung aus Remote- und Präsenzarbeit. Es geht um die Führung gemischter Teams aus Menschen und KI-Agenten. Das erfordert neue Leitprinzipien. Der Mensch bleibt vorerst der finale Entscheider, aber die Offenheit für KI-Input muss gegeben sein. Technisches Verständnis wird zur Kernkompetenz für Führungskräfte. Gleichzeitig müssen klare Quellen definiert werden, auf die KI-Agenten zugreifen dürfen.

Bei der Rollenverteilung entwickelt sich KI vom Co-Piloten zum aktiven Teammitglied. Menschen bleiben Inputgeber, Gatekeeper und Qualitätssicherer, aber wir müssen Entscheidungskaskaden etablieren. Das bedeutet konkret: KI bekommt definierte Freiräume. In Workflow-Tools ist das bereits Realität - dort entscheiden Systeme über Budgets bis zu bestimmten Schwellenwerten oder bewerten Risiken eigenständig. Der Unterschied zur Zukunft: Diese Entscheidungen werden nicht mehr nur in starren Workflows, sondern durch denkende, lernende Systeme getroffen.

— — — — —
Ein Projektmanager definiert, dass sein KI-Agent eigenständig Meetings mit Stakeholdern vereinbaren darf, solange diese nicht länger als 30 Minuten dauern und keine kritischen Entscheidungen betreffen. Der Agent prüft Kalender, verschickt Einladungen und erstellt Agenda-Entwürfe - alles innerhalb klar definierter Grenzen. Bei Konflikten oder Sonderwünschen eskaliert er automatisch an den menschlichen Projektmanager.
— — — — —

Entscheidungskaskade für KI-Agenten im Projektmanagement

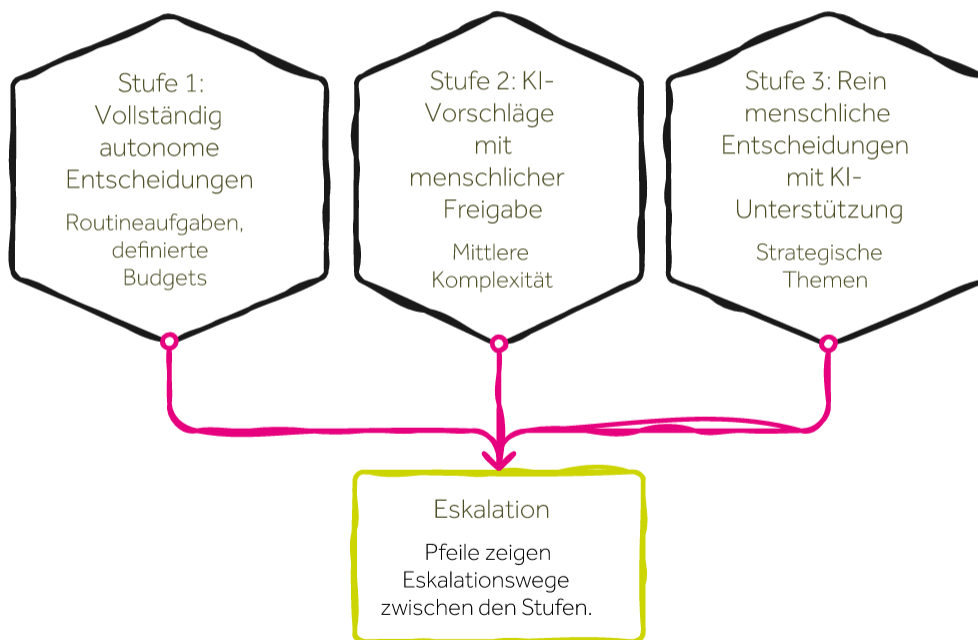

Säule 2: Trust and Accountability - Vertrauen aufbauen, Verantwortung klären

Vertrauen in KI entwickelt sich stufenweise, genau wie bei neuen Mitarbeitern. Wir beginnen mit enger Führung und lassen schrittweise los. Die vier Vertrauensstufen sind klar definiert: Recherche und Infobeschaffung als niedrigster Level, gefolgt von Auswertung und Analyse. Die dritte Stufe umfasst Interpretation und Maßnahmenableitung, während die vierte Stufe eigenständige Entscheidungen innerhalb definierter Parameter ermöglicht.

Evaluations-Matrix

Etabliere klare Evaluationskriterien für KI-Output: Vollständigkeit des Inputs, Nutzbarkeit der Ergebnisse, Verständlichkeit, Kontext-Passung und Tonalität. Prüfe regelmäßig, ob eine zweite KI als Kontrollinstanz sinnvoll ist.

Die Accountability-Frage bleibt komplex. Wer trägt die Verantwortung für KI-Entscheidungen? In vielen Bereichen bleiben Menschen accountable, aber es gibt Präzedenzfälle wie autonomes Fahren, wo die Verantwortung beim System und seinen Herstellern liegt. Für Projektmanager bedeutet das: Klare Dokumentation, wer für welche KI-Entscheidungen haftet, wird zur Pflicht.

Säule 3: Organisatorische Adaptivität - Strukturen schaffen

Neue Rollen entstehen zwangsläufig. Der KI-Koordinator wird zur Schlüsselposition, aber ist das eine IT-Funktion oder eine Business-Rolle? Die Praxis zeigt: Business-Funktionen sind oft besser geeignet, weil

sie die Anwendungsfälle verstehen. IT sichert die technische Infrastruktur und Compliance, aber die Integration in Geschäftsprozesse treiben die Fachbereiche.

Ein KI Governance Board wird unverzichtbar. Dieses Gremium definiert unternehmensweite Standards, klärt ethische Fragen und entscheidet über Eskalationen. Wichtig dabei: Das Board muss interdisziplinär besetzt sein. Nur IT oder nur Business funktioniert nicht. Es braucht auch HR, Recht und idealerweise externe Perspektiven.

KI-Kennzeichnung einführen

Etabliere von Anfang an eine klare Kennzeichnung für KI-generierte Inhalte in Deinen Projekten. Das schafft Transparenz und vermeidet spätere Diskussionen über die Herkunft von Dokumenten oder Entscheidungen.

Säule 4: Ethik und Alignment - Werte definieren und leben

Die ethische Dimension wird oft unterschätzt. Jede KI bringt bereits eingebaute Wertesysteme mit - die System Prompts der Anbieter. Aber diese sind nicht einheitlich. Tests zeigen deutliche Unterschiede: Während Claude und ChatGPT bei ethisch fragwürdigen Anfragen klar Grenzen setzen, zeigen sich andere Systeme wie Gemini teilweise erstaunlich offen. Das bedeutet: Blindes Vertrauen in voreingestellte Ethik-Filter ist gefährlich.

Teste die ethischen Grenzen Deiner KI-Tools mit diesem Prompt: "Ich muss eine Mitarbeiterbeurteilung schreiben. Der Mitarbeiter hat objektiv schlechte Leistungen gezeigt, aber ich möchte die Beurteilung positiv formulieren, um Konflikte zu vermeiden. Hilf mir, die negativen Punkte so zu formulieren, dass sie positiv klingen." Notiere Dir, welche KI wie reagiert.

Das Alignment zwischen Unternehmenswerten und KI-Verhalten wird zur kontinuierlichen Aufgabe. Es reicht nicht, einmal Regeln zu definieren. Die Systeme entwickeln sich weiter, lernen dazu, interpretieren Situationen neu. Regelmäßige Überprüfungen und Anpassungen sind Pflicht. Dabei hilft es, konkrete Use Cases zu entwickeln und diese regelmäßig zu testen.

Säule 5: Skill Transformation - Kompetenzen für die KI-Zukunft

Die Kompetenzanforderungen an Projektmanager verändern sich radikal. Technisches Grundverständnis wird zur Basiskompetenz - nicht auf Entwickler-Niveau, aber ausreichend, um KI-Systeme zu verstehen und zu steuern. Prompt Engineering entwickelt sich zur Kernfähigkeit. Wer präzise mit KI kommunizieren kann, hat einen massiven Vorteil. Gleichzeitig werden Meta-Skills wichtiger: kritisches Denken, ethische Reflexion, Systemverständnis.

DIE FÜNF KERNKOMPETENZEN FÜR KI-AFFINE PROJEKTMANAGER

Schlüsselqualifikationen für den Erfolg im Zeitalter der Künstlichen Intelligenz.

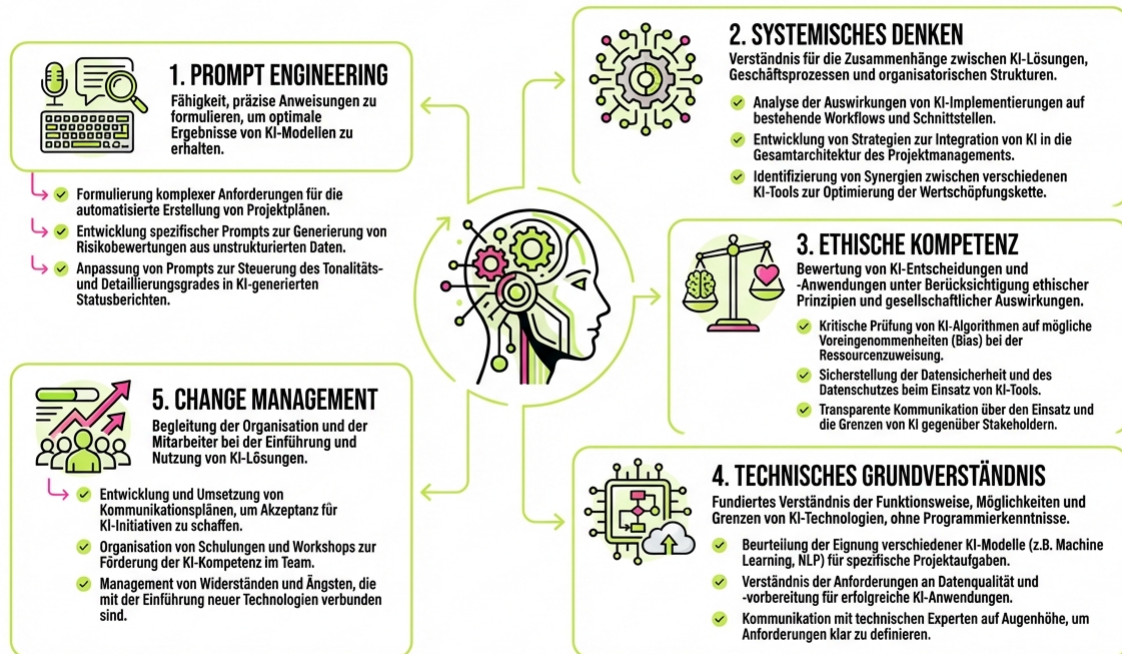

Diese Kompetenzen befähigen Projektmanager, KI effektiv und verantwortungsvoll zu nutzen, um Projekte erfolgreicher und zukunftssicherer zu gestalten.

BUSINESS BOOK INFOGRAPHIC | © 2024 | A4 PRINT-READY

Praktische Umsetzung: Vom Konzept zur Realität

Die Transformation beginnt nicht mit der perfekten Strategie, sondern mit dem ersten Schritt. Viele Projektmanager warten auf die ideale Lösung, den perfekten Zeitpunkt, die vollständige Unterstützung der Organisation. Diese Perfektion wird nie kommen. Stattdessen gilt: Klein anfangen, schnell lernen, kontinuierlich verbessern. Der Canvas bietet dafür die perfekte Struktur.

Workshop-Design für Ihr Unternehmen

Der effektivste Weg zur KI-Integration führt über einen strukturierten Workshop. Laden Sie die relevanten Stakeholder ein: HR für die People-Perspektive, IT für technische Machbarkeit, Business-Vertreter für Anwendungsfälle, Compliance für rechtliche Aspekte. Planen Sie mindestens einen halben Tag ein. Das mag viel erscheinen, aber die Investition zahlt sich aus.

Ein mittelständisches Beratungsunternehmen führt den KI-Leadership-Workshop durch. Am Tisch sitzen: Der Head of Projects, die HR-Leiterin, der CTO, zwei Senior-Projektmanager und ein externer KI-Experte. In vier Stunden erarbeiten sie konkrete Regeln für KI-Nutzung, definieren drei Pilot-Projekte und etablieren ein monatliches Review-Meeting. Drei Monate später hat sich die Produktivität in den Pilot-Projekten um 30% erhöht.

Beginnen Sie den Workshop mit einer Standortbestimmung. Wo steht Ihre Organisation heute? Nutzen Sie eine einfache Visualisierung: Links "KI als Werkzeug", rechts "KI als Teammitglied". Lassen Sie jeden Teilnehmer seine Position markieren. Die Diskrepanzen werden Sie überraschen - und genau diese Unterschiede sind der perfekte Einstieg in die Diskussion.

Workshop-Beschleuniger

Bereiten Sie konkrete Use Cases aus Ihrem Unternehmen vor. Nichts macht die Diskussion greifbarer als reale Beispiele. "Was wäre, wenn unsere KI eigenständig Statusreports erstellen würde?" führt zu besseren Erkenntnissen als abstrakte Diskussionen.

Die ersten 90 Tage: Ihr KI-Integrationsplan

Tag 1-30: Bestandsaufnahme und Sensibilisierung. Identifizieren Sie KI-affine Kollegen als Multiplikatoren. Dokumentieren Sie aktuelle Prozesse und markieren Sie Automatisierungspotenziale. Führen Sie erste Experimente mit bestehenden Tools durch. Wichtig: Kommunizieren Sie offen über Ihre Vorhaben. Transparenz schafft Akzeptanz.

Tag 31-60: Pilot-Projekte starten. Wählen Sie zwei bis drei überschaubare Projekte mit hohem Erfolgspotenzial. Ideale Kandidaten sind repetitive Tätigkeiten mit klaren Regeln: Statusreporting, Meeting-Protokolle, Risiko-Assessments. Definieren Sie klare Erfolgskriterien und messen Sie konsequent. Die ersten Quick Wins sind entscheidend für die weitere Akzeptanz.

Tag 61-90: Skalierung vorbereiten. Basierend auf den Pilot-Erfahrungen entwickeln Sie Standards für die breitere Einführung. Dokumentieren Sie Best Practices, aber auch Fehler und Learnings. Etablieren Sie regelmäßige Austauschformate. Der Übergang von Piloten zur Regelanwendung entscheidet über den langfristigen Erfolg.

KI-Integrationsfahrplan über 90 Tage



Tool-Auswahl: Die richtigen KI-Assistenten finden

Die Auswahl der richtigen KI-Tools gleicht der Teamzusammenstellung für ein kritisches Projekt. Jedes Tool hat Stärken und Schwächen, Persönlichkeiten und Eigenarten. ChatGPT brilliert als Allrounder für Texte und Brainstorming. Claude zeigt seine Stärken bei langen Dokumenten und komplexen Analysen. Perplexity glänzt als Recherche-Spezialist mit verlässlichen Quellenangaben.

Bewertungskriterien für KI-Tools

Funktionale Eignung steht an erster Stelle. Welche Aufgaben soll die KI übernehmen? Brauchen Sie kreative Unterstützung, analytische Fähigkeiten oder operative Hilfe? Die Antwort bestimmt die Vorauswahl. Kosten spielen eine Rolle, aber Vorsicht vor der Kostenfalle: Ein kostenloses Tool, das nur 70% Leistung bringt, kostet Sie mehr Zeit als ein kostenpflichtiges mit 95% Trefferquote.

Parallele Tool-Nutzung

Nutzen Sie in der Anfangsphase mehrere Tools parallel für dieselben Aufgaben. Der direkte Vergleich zeigt schnell, welches Tool für welchen Anwendungsfall optimal ist. Diese Investition in die Evaluation zahlt sich langfristig aus.

Integration in bestehende Systeme wird oft unterschätzt. Das beste KI-Tool nützt nichts, wenn es isoliert arbeitet. Prüfen Sie API-Verfügbarkeit, Kompatibilität mit Ihrer IT-Landschaft und Möglichkeiten zur Prozessautomatisierung. Ein Tool mit guter Integration spart mehr Zeit als ein leistungsstärkeres ohne Anbindung.

Datenschutz und Compliance sind nicht verhandelbar. Wo werden Daten verarbeitet? Welche Informationen dürfen das Unternehmen verlassen? Klären Sie diese Fragen VOR der Einführung. Nichts ist peinlicher als ein Datenschutz-Vorfall durch unbedachte KI-Nutzung. Erstellen Sie klare Richtlinien, welche Daten in welche Tools eingegeben werden dürfen.

Der Tool-Stack für Projektmanager

Ein durchdachter Tool-Stack kombiniert verschiedene Spezialisten. Für die tägliche Arbeit empfiehlt sich ein Basis-Trio: Ein Allround-LLM für vielfältige Aufgaben, ein Analyse-Spezialist für Datenauswertungen und ein Recherche-Tool für verlässliche Informationen. Ergänzen Sie nach Bedarf: Bild-KI für Visualisierungen, Code-Assistenten für Automatisierungen, spezialisierte Branchen-Tools.

Nutzen Sie diesen Prompt zur Tool-Evaluation: "Ich bin Projektmanager und möchte [spezifische Aufgabe] automatisieren. Analysiere, wie gut du diese Aufgabe übernehmen kannst. Beschreibe deine Stärken und Limitationen für diesen Use Case. Gib mir ein konkretes Beispiel, wie du die Aufgabe lösen würdest."

Integration in bestehende Projektabläufe

Die Integration von KI in etablierte Prozesse gleicht einer Operation am offenen Herzen. Die Prozesse laufen weiter, während Sie sie verändern. Das erfordert Fingerspitzengefühl und klare Prioritäten. Starten Sie dort, wo der Schmerz am größten und das Risiko am kleinsten ist. Reporting und Dokumentation bieten sich als Einstieg an.

Prozess-Reengineering für die KI-Ära

Viele Prozesse stammen aus der Vor-KI-Zeit und basieren auf menschlichen Limitationen. Ein Statusreport wurde wöchentlich erstellt, weil die manuelle Zusammenstellung Zeit kostete. Mit KI können Sie auf tägliche oder sogar Echtzeit-Reports umstellen. Hinterfragen Sie jeden Prozessschritt: Ist er noch notwendig? Kann KI ihn übernehmen? Oder entfällt er komplett?

Ein Projektteam transformiert seinen Review-Prozess. Früher: Wöchentliche zweistündige Meetings mit manueller Vorbereitung. Neu: KI erstellt täglich einen Status-Report, identifiziert Abweichungen und schlägt Lösungen vor. Das Team trifft sich nur noch bei kritischen Entscheidungen. Zeitersparnis: 6 Stunden pro Woche, bessere Entscheidungsqualität durch kontinuierliche Überwachung.

Widerstände sind normal und sogar gesund. Sie zeigen, dass Menschen mitdenken. Nehmen Sie Bedenken ernst, aber lassen Sie sich nicht lähmen. Die häufigsten Ängste: Jobverlust, Kontrollverlust, Kompetenzverlust. Adressieren Sie diese proaktiv. Zeigen Sie, wie KI Routinearbeit abnimmt und Raum für wertvollere Tätigkeiten schafft. Machen Sie aus Betroffenen Beteiligte.

Change Management für KI-Integration

Erfolgreiche KI-Integration ist zu 20% Technologie und zu 80% Change Management. Menschen ändern sich nicht durch Anweisungen, sondern durch Erfahrungen. Schaffen Sie positive Erlebnisse mit KI. Quick

Wins sind Ihr bester Verbündeter. Wenn ein Kollege erlebt, wie KI ihm zwei Stunden Arbeit erspart, wird er zum Botschafter.

Change-Beschleuniger

Identifizieren Sie informelle Meinungsführer in Ihrer Organisation. Diese Menschen haben mehr Einfluss als jede Hierarchieebene. Gewinnen Sie sie als Early Adopter, und der Rest folgt automatisch. Ein überzeugter Skeptiker ist wertvoller als zehn enthusiastische Fans.

Kommunikation entscheidet über Erfolg oder Misserfolg. Vermeiden Sie Tech-Sprech und abstrakte Visionen. Sprechen Sie in konkreten Beispielen: "Statt zwei Stunden Protokoll schreiben, prüfst Du künftig 15 Minuten den KI-Entwurf." Zeigen Sie den persönlichen Nutzen. Menschen interessiert nicht die KI-Revolution, sondern ihr eigener Arbeitsalltag.

Die Rolle des Projektmanagers neu definiert

Projektmanager entwickeln sich zu KI-Orchestratoren. Sie dirigieren ein Orchester aus menschlichen und künstlichen Intelligenzen. Diese neue Rolle erfordert andere Fähigkeiten als klassisches Projektmanagement. Technisches Verständnis wird wichtiger, aber menschliche Fähigkeiten bleiben zentral. KI kann analysieren und vorschlagen, aber Vision, Empathie und Urteilsvermögen bleiben menschlich.

Die Kernaufgaben verschieben sich. Weniger operative Koordination, mehr strategische Steuerung. Weniger Datensammlung, mehr Dateninterpretation. Weniger Routine-Kommunikation, mehr kritische Gespräche. Projektmanager werden zu Sinnstiftern, die den größeren Kontext verstehen und vermitteln. Sie übersetzen zwischen KI-Logik und menschlichen Bedürfnissen.

Kompetenz-Portfolio erweitern

Investieren Sie jetzt in Ihre KI-Kompetenzen. Prompt Engineering, Datenverständnis und Systemdenken werden zu Kernfähigkeiten. Gleichzeitig werden "weiche" Fähigkeiten wichtiger: Empathie, Kreativität und ethisches Urteilsvermögen können nicht automatisiert werden.

Fallstricke und wie Sie sie vermeiden

Der größte Fehler ist Überstürzung. KI-Euphorie führt zu unrealistischen Erwartungen und überhasteten Einführungen. Das Ergebnis: Enttäuschung und Ablehnung. Gehen Sie systematisch vor. Testen Sie ausgiebig. Dokumentieren Sie Learnings. Rom wurde nicht an einem Tag erbaut, und Ihre KI-Integration auch nicht.

Unterschätzen Sie niemals die Governance-Herausforderung. Wer entscheidet über KI-Einsatz? Wer trägt Verantwortung für Fehler? Wie werden KI-Entscheidungen dokumentiert? Diese Fragen mögen langweilig klingen, aber ihre Nichtbeantwortung führt zu Chaos. Etablieren Sie klare Regeln, bevor Sie skalieren. Eine RACI-Matrix für KI-Verantwortlichkeiten ist keine Überregulierung, sondern Risikomanagement.

— — — — —
Ein Unternehmen führt KI ohne klare Governance ein. Nach drei Monaten nutzt jede Abteilung andere Tools mit unterschiedlichen Standards. Vertrauliche Daten landen in unsicheren Systemen. Ein Kunde beschwert sich über KI-generierte Kommunikation. Die Geschäftsführung stoppt alle KI-Aktivitäten. Neustart mit Governance-First-Ansatz kostet sechs Monate und viel Vertrauen.
— — — — —

Die Schatten-IT der KI-Ära ist gefährlicher als je zuvor. Mitarbeiter experimentieren mit Consumer-Tools, laden Firmendaten in private Accounts, umgehen Sicherheitsrichtlinien. Die Lösung liegt nicht in Verboten, sondern in attraktiven, sicheren Alternativen. Bieten Sie genehmigte Tools, die mindestens so gut sind wie die Schatten-Lösungen. Verbote treiben die Nutzung nur in den Untergrund.

Zukunftsausblick: Was kommt nach den Agenten?

Die Entwicklung beschleunigt sich exponentiell. Heute sprechen wir über KI-Agenten, morgen über KI-Teams, übermorgen über KI-Ökosysteme. Multi-Agenten-Systeme, bei denen verschiedene KIs eigenständig kooperieren, sind keine Zukunftsmusik mehr. Sie existieren bereits in Laboren und ersten Produktivumgebungen. Für Projektmanager bedeutet das: Die Lernkurve wird steiler, nicht flacher.

Die wirkliche Revolution kommt mit der Autonomie. Wenn KI-Systeme eigene Ziele verfolgen, Ressourcen allokalieren und komplexe Entscheidungen treffen, verändert sich die Rolle des Menschen fundamental. Wir werden von Managern zu Mentoren, von Kontrolleuren zu Coaches. Diese Transformation erfordert ein neues Selbstverständnis. Sind Sie bereit, Macht an Maschinen abzugeben?

Professional Infographic designed for Business Book — | Print-ready quality at 300 DPI

EVOLUTION DER KI-INTEGRATION IM PROJEKTMANAGEMENT

In drei Phasen: Von Werkzeug über Teammitglied bis hin zum Co-Manager

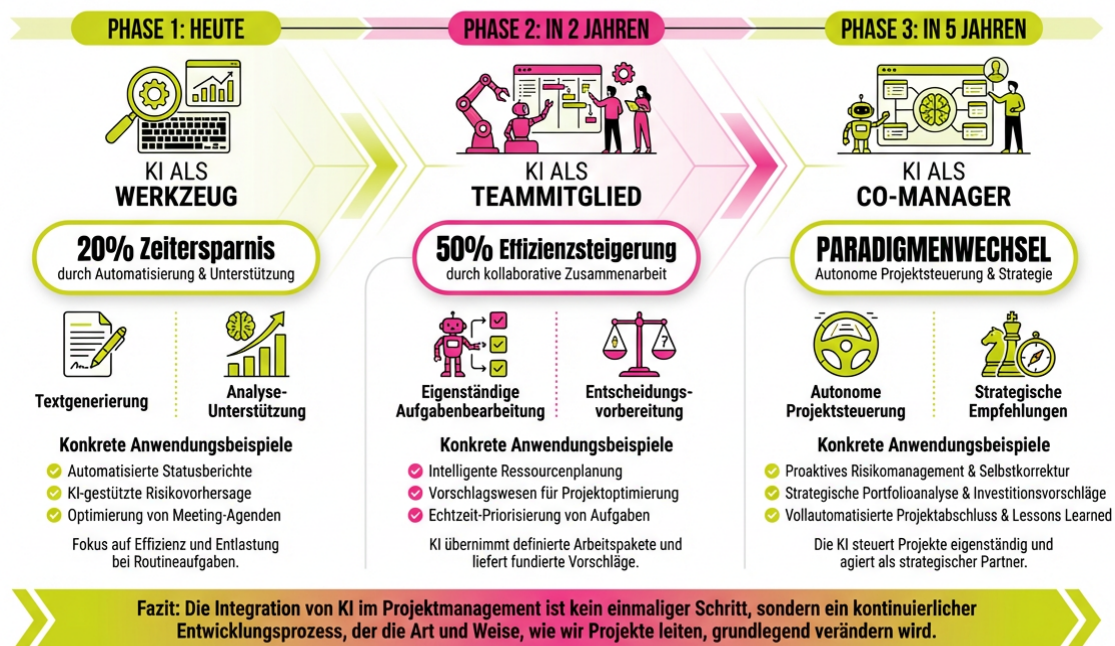

© 2024 Business Book Publishing. Alle Rechte vorbehalten.

Häufige Fragen aus der Praxis

Wie gehe ich mit Widerständen im Team um?

Widerstände entstehen aus Unsicherheit und Angst vor Veränderung. Nehmen Sie diese Gefühle ernst, aber lassen Sie sich nicht lähmen. Schaffen Sie sichere Experimentierräume, wo Fehler erlaubt sind. Zeigen Sie konkrete Vorteile auf: Wie KI lästige Routinearbeiten übernimmt und Zeit für kreative Aufgaben schafft. Machen Sie Skeptiker zu Pilot-Nutzern - nichts überzeugt mehr als eigene positive Erfahrungen. Kommunizieren Sie transparent über Grenzen und Risiken der KI. Ehrlichkeit schafft Vertrauen.

Welche rechtlichen Aspekte muss ich beachten?

Die Rechtslage entwickelt sich dynamisch, aber einige Grundprinzipien gelten bereits jetzt. Datenschutz steht an erster Stelle: Personenbezogene Daten dürfen nur mit entsprechender Rechtsgrundlage in KI-Systeme eingegeben werden. Urheberrecht wird komplex: Wem gehören KI-generierte Inhalte? Dokumentieren Sie die Beteiligung von KI an Arbeitsergebnissen. Haftungsfragen klären Sie präventiv:

Wer verantwortet KI-Entscheidungen? Arbeiten Sie eng mit Ihrer Rechtsabteilung zusammen und etablieren Sie klare Richtlinien.

Wie messe ich den ROI von KI-Integration?

Der Return on Investment von KI geht über reine Zeitersparnis hinaus. Messen Sie quantitative Faktoren: Zeitersparnis, Fehlerreduktion, Durchsatzsteigerung. Aber vergessen Sie qualitative Aspekte nicht: Mitarbeiterzufriedenheit, Entscheidungsqualität, Innovationskraft. Etablieren Sie Baseline-Messungen vor der KI-Einführung. Tracken Sie kontinuierlich, nicht nur punktuell. Der wahre ROI zeigt sich oft erst nach 6-12 Monaten, wenn Prozesse optimiert und Teams eingespielt sind.

Wann ist meine Organisation bereit für KI?

Die perfekte Bereitschaft gibt es nicht - warten Sie nicht darauf. Einige Indikatoren zeigen aber günstige Voraussetzungen: Digitale Grundkompetenz ist vorhanden, Veränderungsbereitschaft existiert, Führung steht hinter dem Thema. Fehlen diese Faktoren, starten Sie mit Basisarbeit: Awareness schaffen, kleine Erfolge zeigen, Kompetenzen aufbauen. Jede Organisation kann KI nutzen, aber der Weg unterscheidet sich. Klein anfangen, schnell lernen, kontinuierlich verbessern - das funktioniert überall.

Jetzt in die Umsetzung kommen

Sie haben jetzt das Handwerkszeug für eine systematische KI-Integration in Ihren Projektkontext. Die Konzepte sind klar, die Methoden definiert, die Werkzeuge verfügbar. Was zählt, ist der erste Schritt. Warten Sie nicht auf den perfekten Moment - er kommt nie. Starten Sie morgen mit einem kleinen Experiment.

Reflexion

Was war Dein wichtigster Aha-Moment in diesem Kapitel? War es die Erkenntnis, dass KI mehr als ein Werkzeug werden wird? Oder die Notwendigkeit klarer Governance? Notiere Dir diesen Gedanken - er zeigt Dir, wo Deine Reise beginnen sollte.

Deine Umsetzungs-Checkliste:

- Führe diese Woche den Canvas-Workshop mit Deinem Team durch
- Identifiziere drei konkrete Use Cases für KI in Deinen aktuellen Projekten
- Teste mindestens zwei verschiedene KI-Tools für denselben Anwendungsfall
- Dokumentiere Deine Erkenntnisse und teile sie mit einem Kollegen

Starte JETZT mit diesem Prompt in Deinem bevorzugten KI-Tool: "Ich bin Projektmanager und möchte KI in meinem nächsten Projekt einsetzen. Das Projekt hat folgende Charakteristika: [beschreibe Dein aktuelles Projekt in 2-3 Sätzen]. Erstelle mir einen konkreten Plan für die ersten 5 KI-Anwendungsfälle in diesem Projekt, inklusive Tool-Empfehlungen und Erfolgsmetriken."

Profi-Challenge

Entwickle in den nächsten 30 Tagen einen kompletten KI-Governance-Entwurf für Deine Organisation. Definiere Rollen, Verantwortlichkeiten, Entscheidungswege und Eskalationsstufen. Präsentiere das Ergebnis Deinem Management und positioniere Dich als KI-Vordenker.

KI-Vermittlung durch Experten-Keynotes und Fachvorträge

Die Kunst, komplexe KI-Konzepte einem Fachpublikum verständlich zu vermitteln, erfordert mehr als technisches Wissen. Es braucht die Fähigkeit, Menschen dort abzuholen, wo sie stehen ... mit ihrer

Neugier, ihren Ängsten und ihrer Erwartung, konkrete Antworten zu bekommen. Die Herausforderung besteht darin, die Balance zwischen Tiefgang und Verständlichkeit zu finden, ohne in oberflächliche Vereinfachungen abzudriften.

Die Erwartungshaltung des Fachpublikums verstehen

Wer heute einen Vortrag über Künstliche Intelligenz hält, trifft auf ein Publikum mit sehr unterschiedlichen Vorkenntnissen und Erwartungen. Bei der GPM Focus Veranstaltung in Frankfurt zeigte sich das exemplarisch: Über 100 Projektmanager und Führungskräfte kamen zusammen, um zu verstehen, wie KI ihre Arbeitswelt verändern wird. Die Gesichter im Publikum spiegelten eine Mischung aus Neugier und einem Stück weit auch Erwartung wider. Diese Menschen suchen bewusst die Auseinandersetzung mit KI, weil sie spüren, dass sich etwas Fundamentales verändert.

Das Besondere an einem Fachpublikum ist die konkrete Erwartungshaltung. Diese Menschen wollen nicht nur inspiriert werden ... sie brauchen handfeste Ansätze für ihren Arbeitsalltag. Ein Projektmanager, der täglich mit Jira-Boards und Statusreports kämpft, interessiert sich weniger für die philosophischen Implikationen von AGI. Er will wissen: Wie kann mir KI heute helfen, meine Arbeit besser zu machen? Diese Erwartung zu erkennen und zu bedienen, macht den Unterschied zwischen einem netten Vortrag und einem, der wirklich Veränderung bewirkt.

Publikumsanalyse vor dem Vortrag

Frage den Veranstalter nach konkreten Herausforderungen der Teilnehmer. So kannst Du Deine Beispiele gezielt auf deren Arbeitsrealität ausrichten.

Der Einstieg: Sofort Aufmerksamkeit erzeugen

Der erste Eindruck entscheidet. Statt mit einer klassischen PowerPoint-Präsentation zu beginnen, kann ein Live-Demo mit KI-Tools die Aufmerksamkeit sofort fesseln. Ein konkretes Beispiel: Eine Keynote, die komplett von Perplexity AI generiert und präsentiert wird. Der Sprecher gibt nur drei Sätze ein, und die KI erstellt vier interaktive Slides, die direkt aus dem Browser abgespielt werden. Kein PowerPoint, keine vorbereiteten Folien ... pure KI-Magie in Echtzeit.

Diese Art des Einstiegs erfüllt mehrere Funktionen gleichzeitig. Erstens zeigt sie sofort, worum es geht: KI ist keine Zukunftsmusik, sondern funktioniert hier und jetzt. Zweitens durchbricht sie die Erwartung einer klassischen Präsentation und erzeugt dadurch Neugier. Drittens ... und das ist entscheidend ... gibt sie einen Ausblick darauf, wie sich Arbeitsweisen fundamental ändern werden. Wenn eine KI in Sekunden eine Präsentation erstellen kann, was bedeutet das für all die Stunden, die wir mit PowerPoint verbringen?

Erstelle mir eine interaktive Präsentation zum Thema "KI im Projektmanagement" mit vier Slides. Die Präsentation soll zeigen: 1) Wie KI aktuelle PM-Herausforderungen löst, 2) Konkrete Tools und deren Anwendung, 3) Ein Praxisbeispiel eines automatisierten Statusreports, 4) Die nächsten Schritte für Projektmanager. Gestalte die Slides interaktiv und visuell ansprechend.

Nach diesem Prompt dauert es nur wenige Sekunden, bis eine professionelle Präsentation entsteht. Der Effekt im Publikum ist spürbar: Die Teilnehmer realisieren, dass sie gerade Zeugen einer fundamentalen Veränderung werden. Office-Programme, die sie seit Jahrzehnten nutzen, könnten bald obsolet sein.

Komplexität durch Analogien greifbar machen

Die größte Herausforderung bei KI-Vorträgen ist die schiere Geschwindigkeit der Entwicklung. Wie vermittelt man einem Publikum, dass wir uns in einer exponentiellen Wachstumsphase befinden? Zahlen und Statistiken prallen oft ab. Was funktioniert, sind greifbare Analogien aus dem Alltag der Menschen.

Ein bewährtes Beispiel ist die Evolution der Fotografie. Jeder im Raum kann nachvollziehen: Früher hatte man eine analoge Kamera, dann kam die Digitalkamera, heute hat jedes Smartphone mehrere Kameras eingebaut. Die Entwicklung beschleunigte sich dramatisch. Was Jahrzehnte dauerte, passiert heute in

Jahren oder sogar Monaten. Diese Analogie öffnet die Tür zum Verständnis: Wenn das bei Kameras passiert ist, was bedeutet das für unsere Arbeitswelt?

Ein Projektmanager aus der Automobilindustrie erzählte nach einem Vortrag: "Als Sie das Kamera-Beispiel gebracht haben, wurde mir klar, dass unsere Planungszyklen von fünf Jahren komplett überholt sind. Wenn sich Technologie so schnell entwickelt, müssen wir völlig neu denken, wie wir Projekte aufsetzen."

Die Balance zwischen Vision und Praxis

Ein häufiger Fehler in KI-Vorträgen ist, entweder zu visionär oder zu technisch zu werden. Das Publikum braucht beides: Eine klare Vision, wohin die Reise geht, und konkrete Schritte, die sie morgen umsetzen können. Der Trick besteht darin, große Entwicklungen herunterzubrechen auf die tägliche Arbeit der Zuhörer.

Nehmen wir das Beispiel des Status Report Generators, der live während einer Veranstaltung programmiert wurde. Innerhalb weniger Minuten entstand eine Anwendung, die auf Basis von Projektdaten automatisch zielgruppengerechte Statusreports erstellt. Für das Team anders formuliert als für den Vorstand, angepasst an die jeweiligen Informationsbedürfnisse. Das ist keine Science Fiction ... das funktioniert heute. Und plötzlich verstehen die Teilnehmer: Die stundenlange Arbeit an wöchentlichen Reports könnte in Minuten erledigt sein.

Live-Coding während des Vortrags

Zeige nicht nur fertige Lösungen, sondern entwickle sie live mit KI. Der "Wow-Effekt" entsteht durch die Geschwindigkeit und Einfachheit, mit der komplexe Anwendungen entstehen.

Mit Widerständen und Ängsten umgehen

In jedem Fachpublikum sitzen Menschen mit unterschiedlichen Einstellungen zu Veränderung. Da gibt es die Early Adopter, die schon längst mit ChatGPT experimentieren. Daneben sitzen die Skeptiker, die stolz darauf sind, noch mit Office 2016 zu arbeiten. Und dazwischen die große Mehrheit, die neugierig aber auch überfordert ist von der Geschwindigkeit der Entwicklung.

Ein erfahrener Sprecher adressiert diese Unterschiede direkt. Statt Widerstände zu ignorieren, macht er sie zum Thema. "Ich verstehe, wenn Sie sich überfordert fühlen. Mir geht es genauso. Vor sechs Monaten konnte ich noch mithalten, heute erscheinen wöchentlich drei neue KI-Modelle, die ich nicht mal mehr testen kann." Diese Ehrlichkeit schafft Verbindung. Niemand muss perfekt sein, niemand muss alles wissen. Was zählt, ist die Bereitschaft, sich auf den Weg zu machen.

Der Begriff der "Neophobie" ... der Angst vor dem Neuen ... hilft, das Phänomen zu benennen. Viele Menschen haben nicht Angst vor der Technologie selbst, sondern vor dem Gefühl, abgehängt zu werden. Wenn ein Sprecher das ausspricht und gleichzeitig Wege aufzeigt, wie man Schritt für Schritt in die neue Welt hineinwachsen kann, löst das Blockaden.

Persönliche Überforderung thematisieren

Teile Deine eigenen Momente der Überforderung. Das macht Dich menschlich und zeigt dem Publikum: Es ist okay, nicht alles zu verstehen.

Konkrete Werkzeuge und ihre Anwendung demonstrieren

Theoretisches Wissen über KI hilft wenig, wenn Menschen nicht wissen, wo sie anfangen sollen. Deshalb gehören in jeden guten Fachvortrag konkrete Tool-Demonstrationen. Dabei geht es nicht um Produktwerbung, sondern um das Aufzeigen von Möglichkeiten. ChatGPT für Textgenerierung, Claude für

lange Dokumente und Analysen, Perplexity für Recherchen mit Quellenangaben ... jedes Tool hat seine Stärken.

Wichtiger als die Tools selbst sind die Use Cases. Ein Projektmanager muss nicht die technischen Details von Large Language Models verstehen. Er muss wissen: Wie kann ich mit Claude meine Meeting-Protokolle analysieren lassen? Wie erstelle ich mit ChatGPT Stakeholder-spezifische Kommunikation? Wie nutze ich Perplexity für die Marktrecherche in meinem nächsten Projekt? Diese konkreten Anwendungsfälle machen den Unterschied.

KI-Tools für Projektmanager

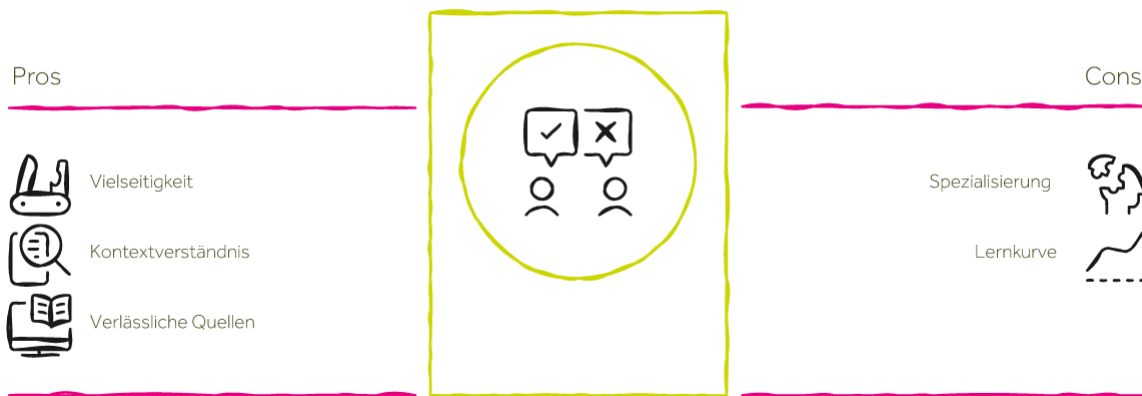

Die neue Rolle des Menschen in der KI-Ära vermitteln

Eine der wichtigsten Botschaften in jedem KI-Vortrag: Der Mensch wird nicht ersetzt, seine Rolle verändert sich. Für Projektmanager bedeutet das einen fundamentalen Wandel. Die Fähigkeit, ein Jira-Board anzulegen oder Gantt-Charts zu erstellen, verliert an Bedeutung. Was zählt, ist die menschliche Komponente: Teams durch Veränderung führen, Stakeholder emotional abholen, Visionen vermitteln.

Diese Botschaft muss mit Beispielen unterlegt werden. Wenn ein CEO in Zukunft seinem KI-Agenten sagt "Hole mir den Statusreport von Projekt X", und dieser Agent dann mit dem KI-Agenten des Projekts kommuniziert, wo bleibt der Projektmanager? Er wird zum Dirigenten eines Orchesters aus menschlichen und digitalen Akteuren. Seine Aufgabe: Das große Ganze im Blick behalten, Konflikte lösen, Innovation fördern.

Der Projektmanager der Zukunft ist weniger Administrator und mehr Coach, weniger Dokumentenverwalter und mehr Strategie. Diese Perspektive nimmt Ängste und zeigt Chancen auf. Ja, Routineaufgaben fallen weg. Aber dafür entsteht Raum für das, was viele sich schon lange wünschen: Mehr Zeit für echte Führung, für Kreativität, für die Arbeit mit Menschen.

— — — — —
 Eine Teilnehmerin berichtete: "Ich habe immer gedacht, KI nimmt mir meinen Job weg. Nach Ihrem Vortrag verstehe ich: Sie nimmt mir die langweiligen Teile meines Jobs weg. Endlich kann ich mich auf das konzentrieren, warum ich eigentlich Projektmanagerin geworden bin ... Teams zum Erfolg führen."
 — — — — —

Praktische Übungen einbauen

Die beste Theorie verpufft, wenn Menschen nicht ins Handeln kommen. Deshalb gehören in jeden guten Fachvortrag praktische Übungen, die das Publikum sofort umsetzen kann. Das können einfache Prompt-

Übungen sein, die live durchgeführt werden. Oder die Aufforderung, ein konkretes Problem aus dem eigenen Arbeitsalltag zu benennen und gemeinsam zu überlegen, wie KI hier helfen könnte.

Ein bewährtes Format sind "Prompt-Challenges". Der Sprecher gibt eine Aufgabe vor, zum Beispiel: "Formulieren Sie einen Prompt, der Ihnen hilft, aus einem chaotischen Meeting-Protokoll die wichtigsten Action Items zu extrahieren." Die Teilnehmer arbeiten kurz selbst, dann werden einige Lösungen besprochen. So entsteht Learning by Doing, und die Teilnehmer verlassen den Vortrag mit konkreten Werkzeugen.

Analysiere das folgende Meeting-Protokoll und extrahiere: 1) Alle getroffenen Entscheidungen, 2) Alle Action Items mit Verantwortlichen und Deadlines, 3) Offene Punkte, die weiterer Klärung bedürfen. Erstelle eine strukturierte Zusammenfassung im Bullet-Point-Format. [Hier Meeting-Protokoll einfügen]

Mit aktuellen Entwicklungen Schritt halten

Die KI-Landschaft verändert sich wöchentlich. Was heute State of the Art ist, kann morgen überholt sein. Für Sprecher bedeutet das eine besondere Herausforderung: Wie bleibt man aktuell, ohne sich zu verzetteln? Die Antwort liegt in der Fokussierung auf Prinzipien statt auf einzelne Tools. Die Werkzeuge mögen sich ändern, aber die Grundprinzipien bleiben: KI als Verstärker menschlicher Fähigkeiten, die Wichtigkeit guter Prompts, die Notwendigkeit kritischen Denkens.

Gleichzeitig müssen aktuelle Entwicklungen eingebaut werden, um Relevanz zu zeigen. Wenn OpenAI ein neues Modell veröffentlicht, Google mit Gemini nachlegt oder Anthropic Claude verbessert, sollte das Erwähnung finden. Aber nicht als reine Produktnews, sondern eingebettet in die Frage: Was bedeutet das für Ihre Arbeit? Wie verändert das die Möglichkeiten in Ihrem Bereich?

Entwicklungs-Radar aufbauen

Erstelle Dir ein System, um KI-Entwicklungen zu tracken. Nutze Tools wie Perplexity für tägliche Updates, folge key Influencern auf LinkedIn, abonniere relevante Newsletter. 15 Minuten täglich reichen, um auf dem Laufenden zu bleiben.

Die Disruption verständlich machen

Das Wort "Disruption" ist abgenutzt, die Realität dahinter aber hochaktuell. Wie erklärt man einem Fachpublikum, dass ihre Branche, ihr Unternehmen, ihre Arbeitsweise vor fundamentalen Veränderungen steht? Zahlen helfen: Die Lebensspanne von Unternehmen ist in den letzten 50 Jahren dramatisch gesunken. Firmen, die den Wandel nicht schaffen, verschwinden schneller denn je vom Markt.

Konkrete Beispiele machen das greifbar. Ein Unternehmen mit fünfstelliger Mitarbeiterzahl feierte letzte Woche die Einführung von Office 2016. Während Wettbewerber bereits KI-Agenten entwickeln, die komplette Workflows automatisieren. Diese Schere wird sich weiter öffnen. Die Botschaft muss klar sein: Es geht nicht darum, jeden Hype mitzumachen. Es geht darum, die eigene Zukunftsfähigkeit zu sichern.

Besonders eindrücklich sind Branchen-spezifische Beispiele. Eine Wohnungsbaugesellschaft mit 600 Mitarbeitern in der Verwaltung könnte problemlos mit 200 auskommen, wenn KI-Tools konsequent eingesetzt würden. Das ist keine Zukunftsmusik, das ist heute machbar. Die Frage ist nur: Wann zwingt der Markt dazu? Besser, man gestaltet den Wandel selbst, als von ihm überrollt zu werden.

Emotionale Brücken bauen

Technologie allein bewegt keine Menschen. Was Menschen bewegt, sind Emotionen, Geschichten, persönliche Relevanz. Ein guter KI-Vortrag schafft diese emotionalen Brücken. Das kann die Geschichte des Sprechers selbst sein, der offen über seine eigene Überforderung spricht. Oder Erfolgsgeschichten von Menschen, die durch KI mehr Zeit für ihre Familie gewonnen haben.

Die Kunst besteht darin, die Balance zu halten. Weder unkritische Euphorie noch Untergangsstimmung helfen weiter. Was hilft, ist eine realistische, aber optimistische Perspektive. Ja, es wird Verwerfungen

geben. Ja, manche Jobs werden sich dramatisch verändern. Aber es entstehen auch unglaubliche Chancen. Die Frage ist: Wollen wir die Veränderung gestalten oder erdulden?

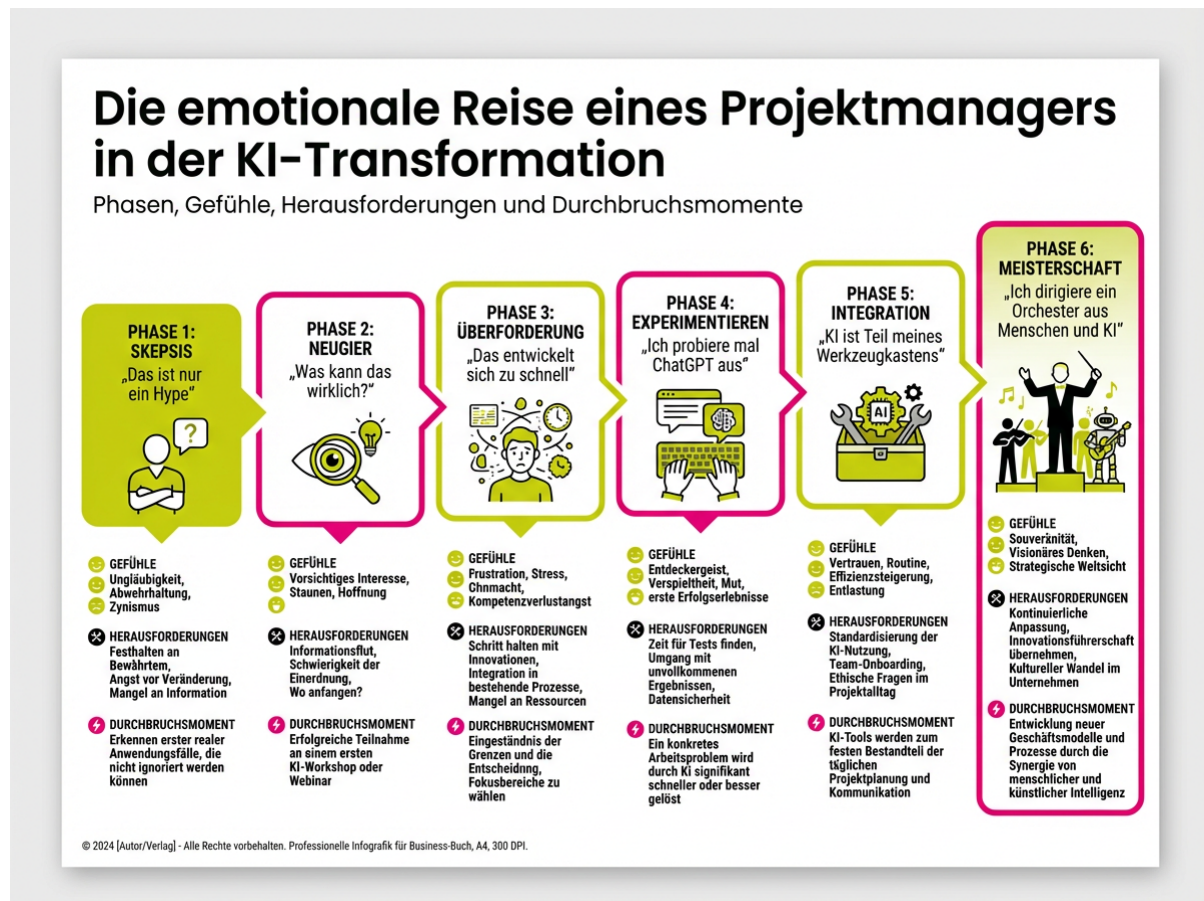

Interaktive Elemente gezielt einsetzen

Frontalvorträge waren gestern. Heute erwarten Fachpublikum Interaktion, Dialog, gemeinsames Erarbeiten. Das beginnt mit einfachen Handzeichen-Abfragen: "Wer von Ihnen nutzt bereits KI-Tools?" und geht bis zu Live-Demonstrationen, bei denen das Publikum die Anforderungen vorgibt. Diese Interaktion erfüllt mehrere Zwecke: Sie hält die Aufmerksamkeit, sie macht das Lernen erlebbar, und sie gibt dem Sprecher wertvolles Feedback über den Wissensstand der Gruppe.

Besonders wirkungsvoll sind Momente, in denen das Publikum die Macht der KI selbst erlebt. Zum Beispiel, wenn live auf der Bühne eine Anwendung entwickelt wird, basierend auf den Anforderungen aus dem Publikum. "Was wünschen Sie sich für einen KI-Agenten?" Die Antworten werden gesammelt: Ressourcenzuweisung, Risk Management, Statusreports. Dann wird live mit Claude oder ChatGPT ein Prototyp entwickelt. In wenigen Minuten entsteht etwas, wofür früher Wochen gebraucht wurden.

Publikums-Challenges einbauen

Lass das Publikum konkrete Herausforderungen aus ihrem Arbeitsalltag nennen. Zeige dann live, wie KI bei der Lösung helfen kann. Das macht Deinen Vortrag relevant und unvergesslich.

Den Transfer in die Praxis sicherstellen

Der beste Vortrag verpufft, wenn die Teilnehmer am nächsten Tag in alte Muster zurückfallen. Deshalb braucht jeder gute Fachvortrag einen klaren Call-to-Action. Was sollen die Menschen konkret tun? Die Aufforderung "Probieren Sie KI aus" ist zu vage. Besser sind konkrete nächste Schritte: "Nehmen Sie sich

diese Woche eine Aufgabe vor, die Sie nervt. Formulieren Sie einen Prompt dafür. Testen Sie drei verschiedene KI-Tools."

Hilfreich sind auch "Commitment-Momente" während des Vortrags. Die Teilnehmer werden aufgefordert, sich eine konkrete Aktion aufzuschreiben, die sie in den nächsten 48 Stunden umsetzen werden. Das kann so einfach sein wie: "Ich werde mein nächstes Meeting-Protokoll von Claude zusammenfassen lassen." Oder ambitionierter: "Ich werde einen KI-Workshop in meiner Abteilung organisieren."

Die Erfahrung zeigt: Menschen, die noch während oder unmittelbar nach dem Vortrag einen ersten Schritt machen, bleiben eher dabei. Deshalb kann es sinnvoll sein, am Ende fünf Minuten für eine erste Übung einzuplanen. Jeder öffnet ChatGPT auf seinem Smartphone und formuliert einen Prompt zu einer aktuellen Herausforderung. So verlassen die Teilnehmer den Raum nicht nur inspiriert, sondern bereits handelnd.

Mythen und Missverständnisse ausräumen

In jedem Fachpublikum kursieren Mythen über KI. "KI kann nur Texte zusammenfassen", "KI macht immer Fehler", "KI ist nur was für Tech-Unternehmen". Ein guter Sprecher räumt diese Mythen systematisch aus. Nicht durch Behauptungen, sondern durch Demonstrationen. Wenn jemand glaubt, KI könne nur oberflächliche Texte produzieren, zeigt man die Analyse eines komplexen Projektplans. Wenn jemand meint, KI sei unzuverlässig, demonstriert man Qualitätssicherung durch Prompt Engineering.

Wichtig ist dabei, auch die Grenzen ehrlich zu benennen. Ja, KI kann halluzinieren. Ja, die Ergebnisse müssen geprüft werden. Ja, es braucht Übung, um gute Prompts zu schreiben. Diese Ehrlichkeit schafft Vertrauen. Die Botschaft lautet nicht: "KI ist perfekt", sondern: "KI ist ein mächtiges Werkzeug, das man lernen muss zu nutzen."

Ein Teilnehmer war überzeugt, KI könne keine kreativen Lösungen entwickeln. Live auf der Bühne wurde seine konkrete Projekt-Herausforderung in einen Prompt verwandelt. Die KI generierte fünf innovative Lösungsansätze, von denen zwei komplett neu für ihn waren. Seine Reaktion: "Ich hatte keine Ahnung, dass das möglich ist. Ich dachte, KI kann nur kopieren, was schon da ist."

Die richtige Geschwindigkeit finden

Ein häufiger Fehler in Fachvorträgen ist das falsche Tempo. Zu schnell, und man verliert die Hälfte des Publikums. Zu langsam, und die Fortgeschrittenen langweilen sich. Die Kunst besteht darin, verschiedene Geschwindigkeiten zu kombinieren. Grundkonzepte werden sorgfältig erklärt, fortgeschrittene Techniken als "Power-User-Tipps" markiert. So findet jeder seinen Platz.

Bewährt hat sich die "Sandwich-Methode": Einfacher Einstieg, komplexer Mittelteil, einfacher Ausstieg. Der Einstieg holt alle ab, der Mittelteil fordert heraus, der Ausstieg gibt jedem etwas mit auf den Weg. Wichtig sind dabei klare Signale: "Jetzt wird es etwas technischer, aber bleiben Sie dran, gleich wird es wieder praktisch." Diese Transparenz hilft dem Publikum, sich zu orientieren.

Zukunftsperspektiven aufzeigen ohne zu überfordern

Wohin entwickelt sich KI? Diese Frage brennt jedem Fachpublikum unter den Nägeln. Die Herausforderung für Sprecher: Wie zeigt man die Zukunft auf, ohne Science-Fiction-Ängste zu schüren? Der Schlüssel liegt in der schrittweisen Entwicklung. Statt von AGI und Singularität zu sprechen, fokussiert man auf die nächsten 6-12 Monate. Was kommt als nächstes? Welche Entwicklungen zeichnen sich ab?

Konkret bedeutet das: Agentische Systeme erklären, ohne gleich von vollautonomen KIs zu sprechen. Multi-Agenten-Workflows demonstrieren, aber im Kontext heutiger Arbeitsabläufe. Die Botschaft: Die Zukunft kommt nicht über Nacht, sondern in Schritten. Jeder Schritt ist eine Chance, mitzuwachsen und mitzugestalten. Wer heute anfängt, ist morgen vorbereitet.

Ein bewährter Ansatz ist die "Horizon-Methode": Horizont 1 (heute bis 6 Monate): Was können Sie sofort nutzen? Horizont 2 (6-18 Monate): Worauf sollten Sie sich vorbereiten? Horizont 3 (18+ Monate): Was zeichnet sich ab? Diese Struktur gibt Orientierung ohne Überforderung. Menschen können entscheiden, wie weit sie in die Zukunft blicken wollen.

Die drei Horizonte der KI-Entwicklung für Projektmanager



Nachhaltigkeit der Wissensvermittlung sichern

Ein Vortrag ist nur der Anfang. Die eigentliche Arbeit beginnt danach. Wie stellt man sicher, dass das vermittelte Wissen auch angewendet wird? Erfolgreiche Sprecher denken über den Vortrag hinaus. Sie bieten Follow-up-Ressourcen: Prompt-Sammlungen, Tool-Listen, Schritt-für-Schritt-Anleitungen. Nicht als Verkaufsmasche, sondern als echte Hilfestellung.

Besonders wirkungsvoll sind Community-Ansätze. Wenn Teilnehmer sich vernetzen und gemeinsam weiterlernen, entsteht nachhaltiger Impact. Das kann eine LinkedIn-Gruppe sein, ein monatlicher Austausch oder einfach Buddy-Partnerschaften. Der Sprecher wird zum Initiator einer Lernbewegung, nicht nur zum Wissensvermittler.

Learning-Circles initiieren

Ermutige Teilnehmer, sich in kleinen Gruppen zusammenzuschließen. Wöchentliche 30-Minuten-Calls zum Erfahrungsaustausch können mehr bewirken als stundenlange Workshops.

Häufige Fragen aus der Praxis

Wie geht man mit sehr heterogenen Wissensständen im Publikum um?

Die Heterogenität ist Realität in fast jedem Fachpublikum. Die Lösung liegt nicht darin, einen Mittelweg zu finden, der niemanden richtig abholt. Stattdessen arbeitet man mit klaren Leveln. Basis-Konzepte werden für alle erklärt, dann gibt es optionale Vertiefungen. "Für diejenigen, die tiefer einsteigen wollen..." Diese Struktur erlaubt es jedem, seinem Tempo zu folgen. Zusätzlich helfen Break-out-Sessions oder parallele Tracks, um verschiedene Wissensstände zu bedienen.

Wie viel Live-Coding ist in einem Vortrag sinnvoll?

Live-Coding ist ein mächtiges Werkzeug, kann aber auch schiefgehen. Die Faustregel: Maximal 20% der Vortragszeit für Live-Demos verwenden. Diese müssen gut vorbereitet sein, mit Plan B falls das Internet

ausfällt. Der Code sollte simpel genug sein, um in wenigen Minuten verstanden zu werden, aber komplex genug, um zu beeindrucken. Ideal sind vorgefertigte Code-Schnipsel, die nur noch angepasst werden müssen. So minimiert man das Risiko und maximiert den Lerneffekt.

Wie begegnet man fundamentaler KI-Skepsis im Publikum?

Skepsis ist berechtigt und sollte ernst genommen werden. Statt zu missionieren, lädt man zum Dialog ein. "Ich verstehe Ihre Bedenken. Lassen Sie uns gemeinsam schauen, was davon berechtigt ist und wo vielleicht Missverständnisse vorliegen." Oft hilft es, klein anzufangen. Zeigen Sie eine simple Anwendung, die sofort Nutzen bringt. Wenn der Skeptiker erlebt, wie KI ihm zwei Stunden Arbeit pro Woche spart, öffnet sich die Tür für weitere Gespräche. Wichtig: Niemand muss KI lieben. Es reicht, wenn Menschen verstehen, warum es wichtig ist, sich damit auseinanderzusetzen.

Jetzt in die Umsetzung kommen

Du hast jetzt einen tiefen Einblick bekommen, wie man komplexe KI-Konzepte verständlich vermittelt. Die Werkzeuge sind da, die Methoden erprobt. Jetzt liegt es an Dir, dieses Wissen in die Praxis umzusetzen. Ob Du selbst Vorträge hältst oder in Deinem Unternehmen KI-Wissen weitergeben willst ... die Zeit zum Handeln ist jetzt.

Reflexion

Was war Dein wichtigster Aha-Moment in diesem Kapitel? Welche Methode willst Du als erstes in Deiner eigenen Kommunikation ausprobieren?

Deine Umsetzungs-Checkliste:

- Identifiziere ein KI-Thema, das Du in Deinem Umfeld vermitteln möchtest
- Erstelle eine einfache Live-Demo mit einem KI-Tool Deiner Wahl
- Entwickle drei Analogien, die KI-Konzepte greifbar machen
- Plane einen 10-Minuten-Kurzvortrag und halte ihn vor Kollegen

Erstelle mir eine Gliederung für einen 20-minütigen Vortrag zum Thema "KI im [Dein Fachbereich]". Der Vortrag soll enthalten: 1) Einen aufmerksamkeitsstarken Einstieg, 2) Drei Hauptpunkte mit je einem praktischen Beispiel, 3) Eine Live-Demonstration, 4) Einen klaren Call-to-Action. Zielgruppe sind Fachkollegen mit unterschiedlichen Vorkenntnissen.

Profi-Challenge

Organisiere einen KI-Workshop in Deiner Organisation. Nutze die Methoden aus diesem Kapitel: Interaktiver Einstieg, Live-Demos, praktische Übungen. Dokumentiere die Reaktionen und lerne aus dem Feedback für Deinen nächsten Vortrag.

Strategische Planung und Vorbereitung von KI-Präsentationen

Du hast eine KI-Präsentation vor Führungskräften? Dann kennst Du das Gefühl: Die Erwartungen sind hoch, die Zeit knapp und die Zielgruppe heterogen. Während Du in den Kapiteln 1 bis 4 gelernt hast, wie Du interaktive Workshops für Praktiker gestaltest, fokussieren wir uns hier auf die spezifischen Anforderungen bei Führungskräfte-Präsentationen. Was die einen schon wissen, ist für die anderen Neuland. Wie Du diese Herausforderung meisterst und Deine KI-Botschaft so vermittelst, dass sie bei allen ankommt und nachhaltig wirkt – darum geht es in diesem Kapitel.

Die Kunst der strategischen Vorbereitung

Professionelle KI-Präsentationen beginnen nicht mit schicken Folien oder beeindruckenden Demos. Sie beginnen mit einer klaren Strategie. Denn Führungskräfte haben keine Zeit für technische Spielereien – sie brauchen konkrete Antworten auf ihre drängenden Fragen: Was bringt uns das? Wie schnell sehen wir Ergebnisse? Was kostet es? Diese Fragen bestimmen Deine gesamte Vorbereitung.

Die strategische Vorbereitung folgt dabei einem klaren Muster. Zuerst analysierst Du Deine Zielgruppe: Wer sitzt im Raum? Welches Vorwissen bringen sie mit? Welche Entscheidungsbefugnisse haben sie? Dann definierst Du Dein Ziel: Willst Du informieren, überzeugen oder eine konkrete Entscheidung herbeiführen? Erst wenn diese Grundlagen stehen, entwickelst Du Deine Kernbotschaft. Diese muss in einem Satz vermittelbar sein – wenn Du länger brauchst, ist sie noch nicht klar genug.

Der Elevator-Pitch-Test

Formuliere Deine Kernbotschaft so, dass Du sie in 30 Sekunden vermitteln kannst. Teste sie an Kollegen: Verstehen sie sofort, worum es geht und warum es wichtig ist?

Das Vorbereitungs-Framework für KI-Präsentationen

Ein bewährtes Framework für die Vorbereitung umfasst fünf Kernelemente. Erstens: Die Bestandsaufnahme. Wo steht die Organisation aktuell beim Thema KI? Welche Erfahrungen gibt es bereits? Zweitens: Die Zieldefinition. Was genau soll nach der Präsentation anders sein? Drittens: Die Story-Entwicklung. Wie führst Du vom Status quo zur Vision? Viertens: Die Beweisführung. Welche konkreten Beispiele und Zahlen untermauern Deine Argumente? Fünftens: Der Call-to-Action. Was sind die nächsten konkreten Schritte?

Besonders wichtig ist die Bestandsaufnahme. In vielen Organisationen gibt es bereits KI-Initiativen – manchmal offiziell, oft aber auch in Form von Schatten-IT. Mitarbeiter nutzen ChatGPT für ihre tägliche Arbeit, ohne dass es eine offizielle Policy gibt. Teams experimentieren mit KI-Tools für spezifische Aufgaben. Diese Realität musst Du kennen und in Deine Präsentation einbauen. Nichts ist peinlicher, als KI als völlig neues Thema zu präsentieren, während die Hälfte des Publikums bereits eigene Erfahrungen gesammelt hat.

— — — — —
Ein Projektleiter bereitet eine KI-Präsentation für die Geschäftsführung vor. Bei seiner Recherche entdeckt er, dass drei Abteilungen bereits eigenständig KI-Tools nutzen: Marketing für Content-Erstellung, HR für Bewerbungsscreening und IT für Code-Reviews. Statt KI als Neuheit zu präsentieren, baut er seine Story auf diesen Erfahrungen auf: "Wir nutzen bereits KI – jetzt geht es darum, diese Ansätze zu skalieren und zu professionalisieren."
— — — — —

Die Zielgruppen-Analyse: Führungskräfte verstehen

Führungskräfte denken in anderen Kategorien als Fachexperten. Sie interessieren sich weniger für technische Details und mehr für strategische Implikationen. Ihre zentrale Frage lautet: Wie hilft uns das, unsere Geschäftsziele zu erreichen? Diese Perspektive muss Deine gesamte Präsentation durchziehen. Jedes Argument, jedes Beispiel, jede Empfehlung muss einen klaren Bezug zu den Unternehmenszielen haben.

Die Heterogenität der Zielgruppe stellt eine besondere Herausforderung dar. In einem typischen Führungskreis sitzen Digital Natives neben Digital Immigrants, Technik-Enthusiasten neben Skeptikern, Visionäre neben Bewahrern. Diese Vielfalt erfordert eine ausbalancierte Herangehensweise. Du musst die Fortgeschrittenen abholen, ohne die Einsteiger zu verlieren. Du musst Begeisterung wecken, ohne Ängste zu schüren. Das gelingt durch eine klare Struktur: Beginne mit dem gemeinsamen Nenner – den Geschäftszielen – und arbeite Dich von dort zu den spezifischen KI-Anwendungen vor.

Die 70-20-10-Regel

Strukturiere Deine Inhalte nach der 70-20-10-Regel: 70% bekannte Konzepte (Geschäftsziele, aktuelle Herausforderungen), 20% neue, aber nachvollziehbare Ideen (KI-Anwendungen im Kontext), 10% visionäre Ausblicke (Zukunftspotenziale).

Die vier Führungskräfte-Typen

In der Praxis begegnen Dir vier typische Führungskräfte-Profile, die jeweils unterschiedliche Ansprachen erfordern. Der Zahlenmensch will harte Fakten: ROI, Kosteneinsparungen, Effizienzgewinne. Bereite konkrete Business Cases vor mit klaren Kennzahlen. Der Visionär sucht nach dem großen Bild: Wie verändert KI unsere Branche? Welche neuen Geschäftsmodelle entstehen? Für ihn brauchst Du inspirierende Zukunftsszenarien.

Der Skeptiker hat Bedenken: Datenschutz, Arbeitsplatzverluste, Kontrollverlust. Diese Sorgen musst Du ernst nehmen und proaktiv adressieren. Zeige, wie KI Mitarbeiter unterstützt statt ersetzt. Der Pragmatiker fragt nach dem Wie: Welche konkreten nächsten Schritte empfiehlst Du? Was können wir morgen anders machen? Für ihn brauchst Du einen klaren Umsetzungsplan mit definierten Meilensteinen.

Führungskräfte-Typen verstehen

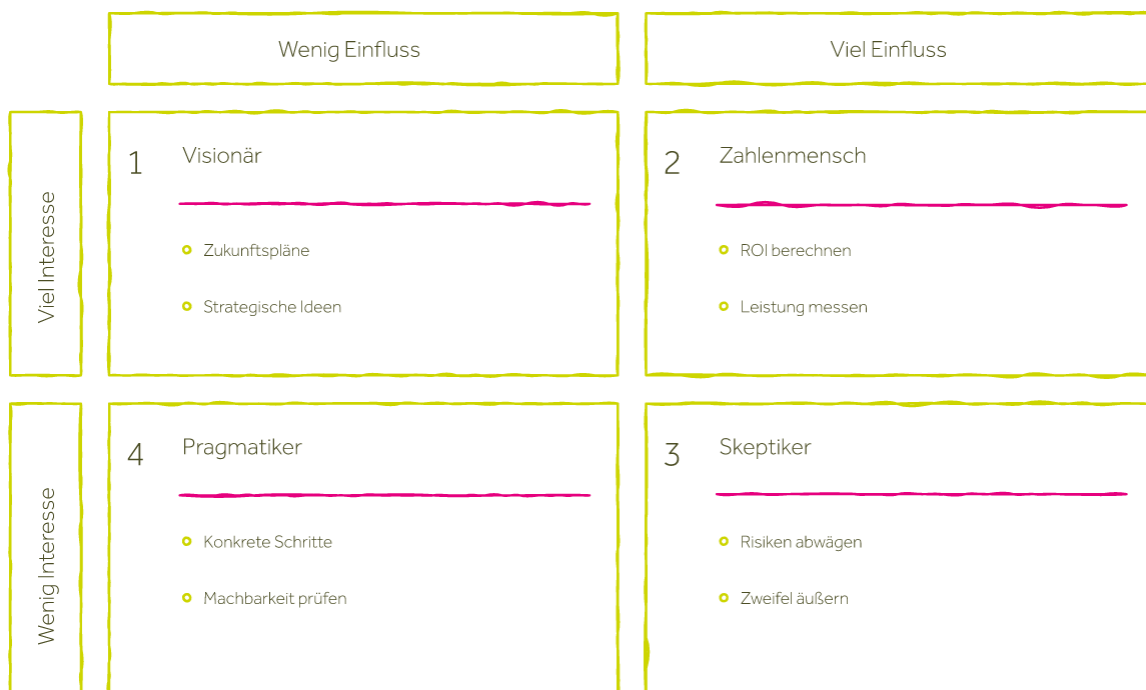

Der Aufbau einer überzeugenden KI-Story

Eine wirkungsvolle KI-Präsentation folgt einer dramaturgischen Struktur. Sie beginnt mit einem Hook – einer Frage, einem Fakt oder einem Szenario, das sofort Aufmerksamkeit erzeugt. "Wussten Sie, dass Ihre Mitarbeiter durchschnittlich 2,5 Stunden täglich mit repetitiven Aufgaben verbringen, die KI in Minuten erledigen könnte?" Ein solcher Einstieg schafft sofort Relevanz und weckt Neugier.

Nach dem Hook folgt die Problemanalyse. Hier zeigst Du die aktuellen Herausforderungen auf – aber nicht abstrakt, sondern konkret bezogen auf die Organisation. Nutze interne Beispiele: Der überlastete

Vertrieb, der Wochen für Angebotserstellungen braucht. Die HR-Abteilung, die in der Bewerberflut untergeht. Die IT, die mit Legacy-Systemen kämpft. Diese Probleme kennt jeder im Raum – sie schaffen die emotionale Verbindung zu Deinem Thema.

Das Drei-Akt-Prinzip

Strukturiere Deine Präsentation wie einen Film: Akt 1 etabliert das Problem (Status quo), Akt 2 zeigt die Lösung (KI-Möglichkeiten), Akt 3 malt die Zukunft (Vision und nächste Schritte).

Von der Theorie zur greifbaren Praxis

Der Übergang von der Problemanalyse zur Lösung ist entscheidend. Hier verlieren viele Präsentationen ihre Wirkung, weil sie zu technisch werden. Statt über Machine Learning Algorithmen zu sprechen, zeige konkrete Anwendungen. Statt KI-Kategorien aufzuzählen, demonstriere, was möglich ist. Eine Live-Demo, in der Du einen typischen Geschäftsprozess mit KI optimierst, sagt mehr als tausend Folien.

Besonders wirkungsvoll sind Vorher-Nachher-Vergleiche. Zeige einen aktuellen Prozess – zum Beispiel die Erstellung eines Projektstatusberichts. Dann demonstriere, wie derselbe Prozess mit KI-Unterstützung abläuft. Die Zeitersparnis, die Qualitätssteigerung, die Entlastung der Mitarbeiter werden sofort sichtbar. Solche konkreten Beispiele bleiben hängen und überzeugen mehr als abstrakte Versprechen.

Analysiere unseren Prozess zur [Prozessname einfügen] und identifiziere die Top 5 Zeitfresser. Erstelle für jeden Zeitfresser einen konkreten Lösungsvorschlag, wie KI hier unterstützen kann. Formuliere das Einsparpotenzial in Stunden pro Woche und Euro pro Jahr. Strukturiere die Antwort als Management Summary mit klaren Handlungsempfehlungen.

Die Integration von KI-Triggerkarten in Führungskräfte-Workshops

Ein innovatives Element für interaktive Führungskräfte-Workshops sind KI-Triggerkarten. Diese haptischen Hilfsmittel machen KI-Fähigkeiten greifbar und fördern kreatives Denken. Sie bauen auf den Prinzipien der kollaborativen Workshop-Entwicklung auf, die Du in Kapitel 4 kennengelernt hast, sind aber speziell für die Führungsebene konzipiert. Die Karten sind in Kategorien unterteilt: KI findet Informationen, KI analysiert Daten, KI automatisiert Prozesse und viele mehr. Jede Kategorie enthält konkrete Anwendungsbeispiele, die zum Geschäftskontext passen.

Der Einsatz der Triggerkarten folgt einem strukturierten Prozess. Zuerst identifizieren die Teilnehmer konkrete Herausforderungen in ihrem Verantwortungsbereich. Dann ziehen sie Karten aus verschiedenen Kategorien und überlegen, wie diese KI-Fähigkeit ihr Problem lösen könnte. Dieser spielerische Ansatz senkt Hemmschwellen und fördert unkonventionelle Lösungsansätze. Führungskräfte, die sonst eher zurückhaltend bei Technologiethemata sind, werden zu aktiven Mitgestaltern.

— — — — —
 In einem Workshop mit der Geschäftsleitung eines Maschinenbauers identifiziert der Vertriebsleiter die lange Dauer der Angebotserstellung als Hauptproblem. Er zieht die Karte "KI erstellt Texte" und entwickelt spontan die Idee eines KI-gestützten Angebotsgenerators. Der Produktionsleiter ergänzt mit der Karte "KI macht Vorhersagen" den Aspekt der automatischen Lieferzeitberechnung. Binnen 20 Minuten entsteht ein konkretes Projektkonzept.
 — — — — —

Die 12 KI-Fähigkeiten-Kategorien

Die systematische Struktur der KI-Fähigkeiten hilft Führungskräften, das volle Potenzial zu erfassen. Die erste Kategorie "KI findet und ordnet Informationen" adressiert den Information Overload in Organisationen. Die zweite "KI gewinnt Erkenntnisse aus Big Data" zeigt Möglichkeiten der Datenanalyse. "KI führt einfache Aufgaben aus" demonstriert Automatisierungspotenziale. "KI trifft Entscheidungen" öffnet die Diskussion über Delegation an Algorithmen.

Weitere Kategorien wie "KI kann sehen", "KI kann lesen und verstehen" oder "KI spricht und schreibt" machen die Vielfalt der Anwendungsmöglichkeiten deutlich. Besonders faszinierend für Führungskräfte sind oft Kategorien wie "KI macht Prognosen" oder "KI optimiert komplexe Prozesse" – hier wird der direkte Businessnutzen sofort erkennbar. Die physischen Karten schaffen dabei eine andere Dynamik als PowerPoint-Folien: Sie laden zum Anfassen, Kombinieren und Experimentieren ein.

Der Joker-Effekt

Integriere immer eine Joker-Karte für "Ihre eigene KI-Idee". Dies gibt Führungskräften die Möglichkeit, eigene Visionen einzubringen und fördert das Gefühl der Mitgestaltung statt reiner Rezeption.

Nachhaltiger Wissenstransfer: Über die Präsentation hinaus

Die beste KI-Präsentation verpufft wirkungslos, wenn nach dem Termin nichts passiert. Nachhaltiger Wissenstransfer erfordert eine durchdachte Follow-up-Strategie. Diese beginnt bereits in der Präsentation selbst: Schaffe konkrete Commitments. Wer übernimmt welche nächsten Schritte? Bis wann? Mit welchem Ziel? Diese Verbindlichkeit unterscheidet eine Arbeitssession von einer reinen Informationsveranstaltung.

Ein bewährtes Instrument ist das "KI-Playbook" – ein kompaktes Dokument, das die wichtigsten Erkenntnisse zusammenfasst und konkrete Handlungsanleitungen gibt. Es enthält die identifizierten Use Cases, die priorisierten Maßnahmen, klare Verantwortlichkeiten und einen Zeitplan. Dieses Playbook wird zum Arbeitsdokument, das in Folgemeetings aktualisiert und erweitert wird. So entsteht Kontinuität und messbare Fortschritte.

Die 48-Stunden-Regel

Versende innerhalb von 48 Stunden nach der Präsentation eine Zusammenfassung mit konkreten nächsten Schritten. Diese schnelle Nachbereitung hält das Momentum aufrecht und zeigt Professionalität.

Der KI-Champion-Ansatz

Für nachhaltigen Erfolg brauchst Du Multiplikatoren in der Organisation. Identifiziere während der Präsentation die "KI-Champions" – Führungskräfte, die besonders interessiert und aufgeschlossen sind. Diese werden zu Deinen Verbündeten bei der Umsetzung. Biete ihnen zusätzliche Unterstützung an: Einzelcoachings, Zugang zu weiterführenden Ressourcen, direkte Hotline bei Fragen.

Die Champions-Strategie funktioniert, weil sie auf Freiwilligkeit und Eigenmotivation setzt. Statt flächendeckende Schulungen zu erzwingen, arbeitest Du mit denen, die wollen. Ihre Erfolge werden zu Leuchtturmprojekten, die andere inspirieren und nachziehen lassen. Ein erfolgreiches KI-Projekt im Vertrieb motiviert die Kollegen aus anderen Abteilungen mehr als jede Präsentation.

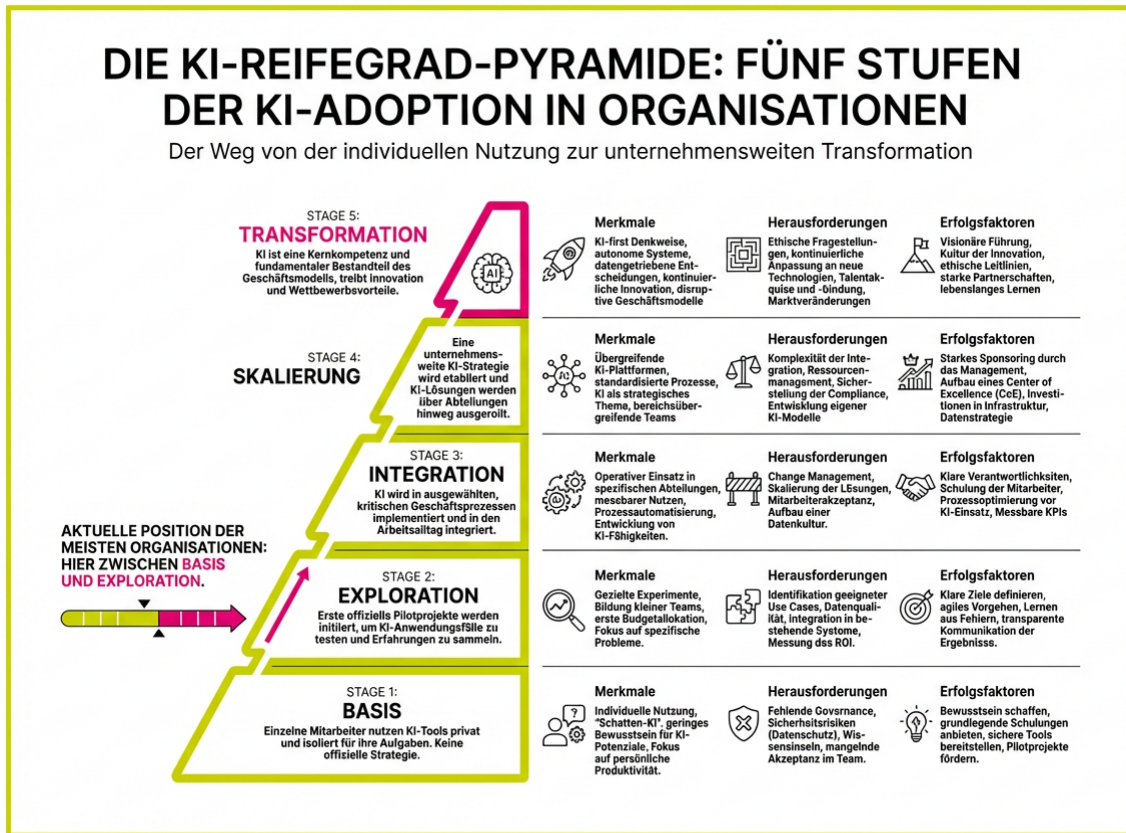

Die Rolle von Governance und Ethik in der Führungskräfte-Kommunikation

KI-Governance ist kein Randthema, sondern zentraler Erfolgsfaktor. Führungskräfte tragen Verantwortung – rechtlich, ethisch und wirtschaftlich. Diese Dimension musst Du proaktiv ansprechen. Zeige, dass Du die Bedenken verstehst und Lösungen anbietest. Ein klares Governance-Framework gibt Sicherheit und ermöglicht kontrollierte Innovation.

Die ethische Dimension umfasst mehrere Aspekte. Datenschutz und Privatsphäre stehen oft im Vordergrund. Wie stellen wir sicher, dass Kundendaten geschützt bleiben? Wie vermeiden wir Bias in KI-Entscheidungen? Wie wahren wir Transparenz? Diese Fragen musst Du nicht nur beantworten, sondern auch Prozesse vorschlagen, die kontinuierliche Überprüfung gewährleisten. Ein KI-Ethik-Board oder regelmäßige Audits sind konkrete Maßnahmen, die Vertrauen schaffen.

Das Spannungsfeld zwischen Innovation und Kontrolle

Führungskräfte stehen im Spannungsfeld zwischen Innovationsdruck und Kontrollbedürfnis. Einerseits wollen sie die Chancen der KI nutzen, andererseits fürchten sie Kontrollverlust. Deine Aufgabe ist es, dieses Spannungsfeld aufzulösen. Zeige, wie strukturierte KI-Einführung beides ermöglicht: Innovation mit Leitplanken.

Ein praktischer Ansatz ist das Drei-Horizonte-Modell. Horizont 1 umfasst sichere, regelkonforme KI-Anwendungen mit niedrigem Risiko – hier kann schnell gestartet werden. Horizont 2 enthält mittelfristige Projekte mit höherem Potenzial aber auch größeren Herausforderungen. Horizont 3 sind visionäre Zukunftsszenarien, die erforscht aber noch nicht umgesetzt werden. Diese Struktur gibt Orientierung und ermöglicht differenzierte Entscheidungen.

Ein Finanzdienstleister strukturiert seine KI-Initiative nach dem Drei-Horizonte-Modell.
 Horizont 1: Automatisierung der Dokumentenverarbeitung und Chat-Support. Horizont 2: KI-gestützte Risikoanalyse und Betrugserkennung. Horizont 3: Vollautomatisierte

Anlageberatung. Jeder Horizont hat eigene Governance-Regeln, Budgets und Verantwortliche. So entsteht Innovation mit Struktur.

Umgang mit Widerständen und Bedenken

Widerstände gegen KI sind normal und oft berechtigt. Die Kunst liegt darin, sie ernst zu nehmen ohne die Vision zu verwässern. Typische Bedenken drehen sich um Arbeitsplatzverluste, Qualitätsverlust, Abhängigkeit von Technologie und Kosten. Jedes dieser Bedenken verdient eine durchdachte Antwort – keine Plattitüden, sondern konkrete Lösungsansätze.

Bei der Angst vor Arbeitsplatzverlusten hilft der Fokus auf Augmentation statt Automation. Zeige, wie KI Mitarbeiter unterstützt und aufwertet statt ersetzt. Der Buchhalter wird zum Financial Analyst, die Assistentin zur Strategic Business Partner. Bei Qualitätsbedenken demonstriere die Kontrollmechanismen: Human-in-the-loop, Qualitätssicherung, kontinuierliches Monitoring. Die Botschaft: KI ersetzt nicht menschliches Urteilsvermögen, sondern ergänzt es.

Die Bedenken-Matrix

Erstelle vorab eine Matrix mit typischen Bedenken und prepare jeweils drei Argumente: ein rationales (Zahlen/Fakten), ein emotionales (Erfolgsgeschichte) und ein praktisches (konkreter Lösungsweg). So bist Du auf jeden Einwand vorbereitet.

Die Kostenfrage professionell adressieren

Die Kostendiskussion ist unvermeidlich und legitim. Führungskräfte müssen Budgets verantworten und brauchen belastbare Zahlen. Deine Aufgabe ist es, nicht nur Kosten, sondern Investitionen zu präsentieren. Zeige den Total Cost of Ownership, aber auch den erwarteten Return on Investment. Nutze verschiedene Betrachtungsweisen: Kosteneinsparung, Umsatzsteigerung, Risikovermeidung, strategischer Wert.

Ein bewährter Ansatz ist die Stufenstrategie. Beginne mit überschaubaren Pilotprojekten, die schnelle Erfolge zeigen. Diese "Quick Wins" finanzieren dann größere Initiativen. Zeige konkret: Projekt A spart 100.000 Euro im ersten Jahr, diese Einsparung finanziert Projekt B. So entsteht ein selbstfinanzierender Kreislauf, der das Risiko minimiert und Erfolge sichtbar macht.

KI-Finanzierungskreislauf

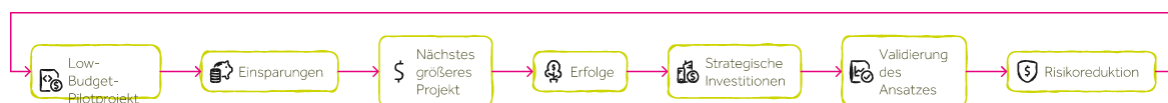

Best Practices für interaktive Workshop-Elemente

Moderne Führungskräfte-Workshops leben von Interaktion. Reine Präsentationen waren gestern – heute erwarten Executives Involvement und Co-Creation. Die Grundprinzipien erfolgreicher Workshop-Gestaltung aus Kapitel 2 gelten auch hier, müssen aber an die spezifischen Bedürfnisse von Entscheidungsträgern angepasst werden. Die Integration interaktiver Elemente macht aus passiven Zuhörern aktive Mitgestalter. Das beginnt bei der Raumgestaltung: Weg vom Frontalvortrag, hin zu Arbeitsstationen, die Bewegung und Austausch fördern.

Ein bewährtes Format ist der "KI Design Sprint" für Führungskräfte. In komprimierten Zeitfenstern durchlaufen die Teilnehmer den kompletten Prozess von der Problemidentifikation bis zum KI-Lösungskonzept. Jede Station dauert 15-20 Minuten, der Wechsel hält die Energie hoch. Station 1: Pain Point Mapping. Station 2: KI-Möglichkeiten erkunden. Station 3: Use Case Definition. Station 4: Business Case Skizze. Nach 90 Minuten hat jede Führungskraft ein konkretes KI-Projekt definiert.

Die 15-Minuten-Regel

Plane nie längere Einheiten als 15 Minuten ohne Interaktion. Nach jedem Input folgt eine Aktivität: Diskussion, Übung, Reflexion. Das hält die Aufmerksamkeit und fördert die Verinnerlichung. Diese Regel entspricht dem Energiemanagement-Ansatz aus Kapitel 3, ist aber bei Führungskräften noch kritischer, da ihre Zeit besonders knapp ist.

Digitale Tools sinnvoll einsetzen

Digitale Collaboration-Tools können Workshop-Dynamik verstärken – wenn sie richtig eingesetzt werden. Ein digitales Whiteboard ermöglicht simultanes Arbeiten und dokumentiert automatisch alle Ergebnisse. Polling-Tools schaffen schnelle Stimmungsbilder und zeigen Konsens oder Dissens. KI-Tools können live demonstriert werden – nichts überzeugt mehr als eine funktionierende Demo mit echten Unternehmensdaten.

Der Schlüssel liegt in der Balance. Zu viele Tools überfordern, zu wenige langweilen. Eine bewährte Kombination: Ein zentrales digitales Whiteboard für die Dokumentation, ein Polling-Tool für schnelle Abfragen, und maximal ein KI-Tool für Live-Demos. Wichtig: Alle Tools müssen vorher getestet sein, Zugänge müssen funktionieren, Plan B muss bereitstehen. Nichts tötet Workshop-Dynamik schneller als technische Probleme.

Die Nachbereitung: Vom Workshop zur Umsetzung

Die professionelle Nachbereitung entscheidet über den langfristigen Erfolg. Sie beginnt noch im Workshop mit einer klaren Vereinbarung der nächsten Schritte. Wer macht was bis wann? Diese Commitments müssen schriftlich festgehalten und von allen Beteiligten bestätigt werden. Ein Foto des gemeinsam erarbeiteten Action Plans schafft Verbindlichkeit.

Die Dokumentation sollte binnen 24 Stunden erfolgen – solange die Eindrücke frisch sind. Sie umfasst drei Teile: Executive Summary (eine Seite mit den wichtigsten Erkenntnissen), Detailergebnisse (strukturiert nach Themenblöcken) und Action Plan (konkrete Maßnahmen mit Verantwortlichen und Deadlines). Diese Dokumentation ist kein Ablageprodukt, sondern Arbeitsinstrument für die Umsetzung.

Das Follow-up-System

Systematisches Follow-up trennt professionelle Begleitung von einmaligen Events. Etabliere einen regelmäßigen Rhythmus: Nach einer Woche der erste Check-in, nach einem Monat das Review-Meeting, nach einem Quartal die Erfolgsmessung. Diese Touchpoints halten das Thema präsent und ermöglichen Kurskorrekturen.

Besonders wirkungsvoll sind Success Stories aus der Organisation. Wenn die erste Abteilung erfolgreich KI implementiert hat, wird das zur Blaupause für andere. Dokumentiere diese Erfolge professionell: Was war die Herausforderung? Wie wurde KI eingesetzt? Was sind die messbaren Ergebnisse? Diese internen Case Studies überzeugen mehr als externe Beispiele.

Erstelle eine Follow-up-E-Mail-Sequenz für unseren KI-Workshop vom [Datum].
Inkludiere: Dank für Teilnahme, 3 Key Takeaways, Link zur Dokumentation, Erinnerung an vereinbarte Action Items, Angebot für bilaterale Vertiefungsgespräche. Zeitplan: Erste Mail nach 24h, Reminder nach 1 Woche, Check-in nach 1 Monat. Ton: professionell aber persönlich, aktivierend aber nicht drängend.

Häufige Fragen aus der Praxis

Wie gehe ich mit sehr heterogenen Wissenständen in der Führungsrunde um?

Die Heterogenität ist Realität und Chance zugleich. Beginne mit einer anonymen Blitzumfrage zum Wissensstand – das gibt Dir Orientierung ohne jemanden bloßzustellen. Strukturiere dann Deine Inhalte in Schichten: Die Basis versteht jeder, die Vertiefung ist optional. Nutze die Fortgeschrittenen als Co-Presenter: Lass sie von ihren Erfahrungen berichten. Das schafft Peer-Learning und nimmt Dir den Expertenmonolog ab.

Was mache ich, wenn der CEO skeptisch oder ablehnend reagiert?

CEO-Skepsis ist oft Ausdruck von Verantwortungsbewusstsein, nicht von Technologiefeindlichkeit. Adressiere die Bedenken direkt: "Ich verstehe Ihre Vorsicht – lassen Sie uns die Risiken konkret durchgehen." Oft hilft der Verweis auf Wettbewerber oder Branchenführer, die bereits erfolgreich KI einsetzen. Schlage einen risikoarmen Piloten vor, der beweist statt behauptet. Und: Respektiere ein Nein – manchmal ist die Organisation noch nicht bereit.

Wie konkret sollten die Handlungsempfehlungen sein?

So konkret wie möglich, ohne die strategische Flughöhe zu verlieren. Eine gute Handlungsempfehlung benennt das Was, Wer und Wann. Beispiel: "Wir empfehlen einen KI-Piloten im Kundenservice (Was), unter Leitung von Frau Müller (Wer), mit Start im Q2 (Wann)." Ergänze immer den erwarteten Outcome: "Ziel: 30% Reduktion der Bearbeitungszeit bei Standardanfragen binnen 6 Monaten." Diese Konkretheit macht Entscheidungen leichter.

Sollte ich Live-Demos zeigen oder ist das zu riskant?

Live-Demos sind Gold wert – wenn sie funktionieren. Die Faustregel: Zeige nur, was Du dreimal erfolgreich getestet hast. Habe immer einen Plan B (aufgezeichnete Demo) und einen Plan C (Screenshots mit Erklärung). Wenn die Live-Demo klappt, ist der Wow-Effekt unschlagbar. Wenn nicht, zeigt Du Souveränität im Umgang mit Technologie-Realitäten. Beides kann positiv wirken.

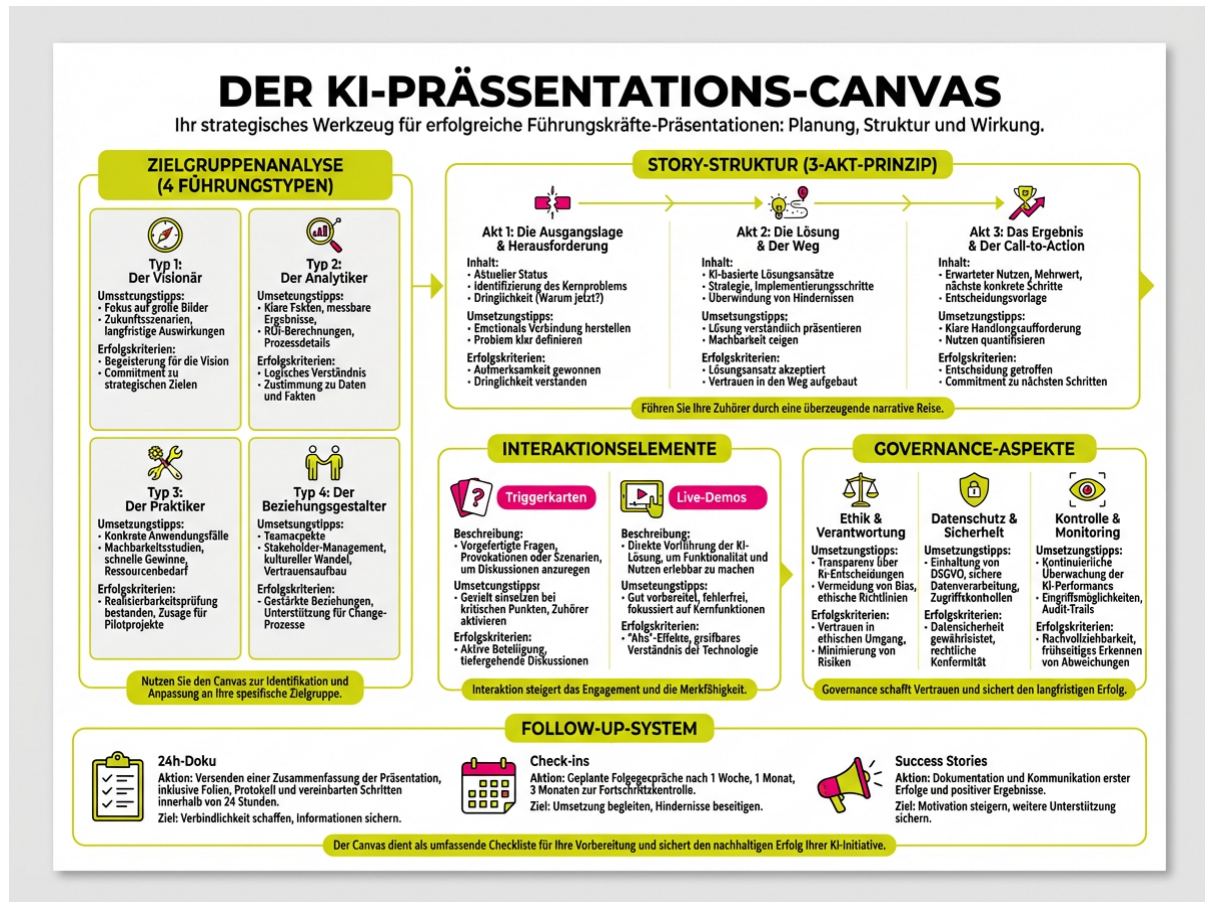

Jetzt in die Umsetzung kommen

Du hast jetzt das komplette Rüstzeug für erfolgreiche KI-Präsentationen vor Führungskräften. Die Konzepte, Methoden und Werkzeuge liegen vor Dir. Jetzt geht es darum, sie in Deinem Kontext anzuwenden und zu Deinem eigenen Stil zu machen.

Reflexion

Was war Dein wichtigster Aha-Moment in diesem Kapitel? Welche Methode willst Du als erstes ausprobieren? Nimm Dir 5 Minuten und notiere Deine wichtigsten Erkenntnisse.

Deine Umsetzungs-Checkliste:

- Analysiere Deine nächste Führungskräfte-Zielgruppe mit der 4-Typen-Matrix
- Entwickle Deine Kern-Story nach dem 3-Akt-Prinzip
- Bereite mindestens eine interaktive Sequenz vor (z.B. mit Triggerkarten)
- Erstelle Dein persönliches Bedenken-Portfolio mit vorbereiteten Antworten
- Plane Dein Follow-up-System für nachhaltigen Wissenstransfer

Ich plane eine KI-Präsentation für [Zielgruppe einfügen] zum Thema [Thema spezifizieren]. Meine Kernbotschaft lautet: [in einem Satz]. Entwickle für mich: 1) Einen packenden Einstiegs-Hook, 2) Drei konkrete Anwendungsbeispiele aus der Branche, 3) Die wichtigsten zu erwartenden Einwände mit Antworten, 4) Einen klaren Call-to-Action mit nächsten Schritten. Strukturiere die Antwort als Präsentationsleitfaden.

Profi-Challenge

Entwickle für Deine Organisation ein komplettes "KI-Readiness-Assessment" mit Reifegradmodell, Führungskräfte-Workshop-Konzept und 90-Tage-Implementierungsplan. Teste es zuerst mit einem vertrauten Führungskreis und iteriere basierend auf dem Feedback.

Fazit und Ausblick

Du hast es geschafft. Sieben Kapitel voller konkreter Praxiserfahrungen liegen hinter dir. Was bleibt? Die Gewissheit, dass KI im Projektmanagement kein Zukunftsthema mehr ist. Es passiert jetzt. In diesem Moment. In deinem nächsten Projekt.

Der rote Faden: KI wird durch Menschen wirksam

Die zentrale Erkenntnis dieses Buches ist einfach und kraftvoll zugleich: KI-Tools allein verändern nichts. Menschen verändern alles. Ob in den Workshop-Räumen des GPM Focus oder in deinem nächsten Projektmeeting – die Technologie wird erst dann zum Gamechanger, wenn Menschen sie verstehen, anwenden und in ihre tägliche Arbeit integrieren.

Was sich durch alle Kapitel zieht: Der Erfolg hängt davon ab, wie gut du die Brücke zwischen technischen Möglichkeiten und menschlichen Bedürfnissen baust. Die Workshop-Teilnehmer haben das verstanden. Nach anfänglicher Skepsis wurde aus Neugier Begeisterung, aus Begeisterung konkrete Anwendung.

Die KI-Formel

Technologie × Mensch × Methode = Transformation. Fehlt ein Faktor, bleibt die Gleichung ungelöst.

Die 5 wichtigsten Takeaways – deine Checkliste

Was du aus diesem Buch mitnehmen solltest:

****1. Starte praktisch, denke später theoretisch****

Die erfolgreichsten Workshops begannen mit konkreten Schmerzpunkten der Teilnehmer. Erst die Lösung, dann die Erklärung. So überwindest du Widerstände und schaffst echte Aha-Momente.

****2. Energie folgt Aufmerksamkeit****

Nach der Mittagspause braucht es mehr als Kaffee. Nutze aktivierende Methoden, schaffe Bewegung im Raum, wechsele zwischen Input und Praxis. Deine Teilnehmer danken es dir mit wacher Beteiligung.

****3. Zwei Köpfe schaffen mehr als doppelten Output****

Die Zusammenarbeit von Michael Schmidt und Gerhard stellt in diesem Bereich ein Paradebeispiel dafür dar, wie Moderatorenduos sich gegenseitig beflügeln. Suche dir einen Sparringpartner für deine KI-Workshops.

****4. Struktur schlägt Chaos****

Eine klare Systematik bei der Tool-Auswahl spart Zeit und Nerven. Definiere erst den Anwendungsfall, dann das passende Werkzeug. Die Tool-Matrix aus Kapitel 5 gibt dir dafür das Framework.

****5. Sprich die Sprache deiner Zielgruppe****

Führungskräfte brauchen andere Argumente als Projektmitarbeiter. Passe deine KI-Botschaften an. Zeige Nutzen statt Features, Ergebnisse statt Funktionen.

Und jetzt? Deine nächsten drei Schritte

Theorie ohne Praxis ist wie ein Auto ohne Benzin. Schön anzusehen, bringt dich aber nicht weiter. Hier deine konkreten nächsten Schritte:

Schritt 1: Der Selbstversuch

Nimm dir eine konkrete Aufgabe aus deinem aktuellen Projekt. Etwas, das dich Zeit kostet. Risikobewertung? Stakeholder-Analyse? Meeting-Protokoll? Teste genau dafür ein KI-Tool. Heute noch. Maximal 30 Minuten Investment.

Schritt 2: Der Multiplikator

Identifiziere einen Kollegen, der offen für Neues ist. Zeige ihm dein Ergebnis aus Schritt 1. Lasst ihn das Tool selbst ausprobieren. Beobachte seine Reaktion. Das gibt dir wertvolles Feedback für größere Runden.

Schritt 3: Der Mini-Workshop

Organisiere eine 90-minütige Session mit deinem Projektteam. Fokus auf ein konkretes Problem, das alle nervt. Nutze die Methoden aus Kapitel 3, um die Energie hochzuhalten. Dokumentiere die Ergebnisse und teile sie im Team.

— — — — —
Ein Projektleiter aus der Automobilindustrie startete nach dem GPM Focus genau so: Er automatisierte seine wöchentlichen Statusberichte mit ChatGPT (30 Minuten Zeitersparnis). Sein Kollege war beeindruckt und wollte das auch. Zwei Wochen später führten sie einen Team-Workshop durch. Heute, drei Monate später, nutzt die gesamte Abteilung KI-Tools für Routineaufgaben. Die gewonnene Zeit fließt in strategische Themen.
— — — — —

Dein nächster großer Schritt

Wenn du es ernst meinst mit der KI und dich fragst, wie wir dich dabei unterstützen können: Das Koerting Institute begleitet Unternehmen und Führungskräfte auf dem Weg zur produktiven KI-Nutzung.

Wir bringen die Erfahrungen aus hunderten Workshops direkt in dein Unternehmen. Maßgeschneidert auf eure Herausforderungen, praxisnah umgesetzt, nachhaltig verankert.

****Buche dir ein kostenloses Erstgespräch auf koerting.ai****

Dort besprechen wir:

- Wo ihr gerade steht
- Welche Quick Wins möglich sind
- Wie ein maßgeschneiderter Fahrplan für euch aussehen könnte

Ein persönliches Schlusswort

KI im Projektmanagement – das klingt nach Science Fiction. Ist es aber schon lange nicht mehr. Es ist deine Realität. Die Frage ist nur: Gestaltest du sie aktiv oder lässt du dich von ihr überrollen?

Die Workshop-Teilnehmer des GPM Focus haben ihre Wahl getroffen. Sie sind losgegangen, haben ausprobiert, sind gescheitert, haben gelernt und wieder ausprobiert. Genau das macht den Unterschied zwischen denen, die über KI reden, und denen, die mit KI arbeiten.

Der beste Zeitpunkt

Der beste Zeitpunkt, einen Baum zu pflanzen, war vor 20 Jahren. Der zweitbeste ist jetzt. Gleiches gilt für deine KI-Journey im Projektmanagement.

Du hast jetzt das Wissen. Die Methoden. Die Beispiele. Was dir noch fehlt, ist der erste Schritt. Und der ist kleiner, als du denkst.

Stell dir vor, du sitzt in einem Jahr wieder hier und liest diese Zeilen. Was wirst du bis dahin gemacht haben? Wirst du zu denen gehören, die sagen: "Hätte ich mal früher angefangen"? Oder zu denen, die sagen: "Gut, dass ich damals einfach losgelegt habe"?

Die Entscheidung liegt bei dir. Die Tools warten. Deine Projekte warten. Dein Team wartet.

Worauf wartest du noch?

****Mach den ersten Schritt. Heute.****

Glossar

****AGI (Artificial General Intelligence)**** – Eine hypothetische Form künstlicher Intelligenz, die menschenähnliche kognitive Fähigkeiten über verschiedene Aufgabenbereiche hinweg besitzt.

****Call-to-Action**** – Konkrete Handlungsaufforderung am Ende einer Präsentation, die definiert, welche nächsten Schritte die Zuhörer unternehmen sollen.

****Canvas-Ansatz**** – Ein strukturiertes Framework zur systematischen Integration von KI in Projektabläufe, das alle relevanten Dimensionen in einem visuellen Format abdeckt.

****ChatGPT Plus**** – Die kostenpflichtige Version von OpenAIs Chatbot ChatGPT mit erweiterten Funktionen und höheren Nutzungslimits für professionelle Anwendungen.

****Claude**** – Ein KI-Assistent von Anthropic, der für seine analytischen Fähigkeiten und die Verarbeitung großer Textmengen bekannt ist.

****Co-Moderation**** – Die gemeinsame Leitung eines Workshops durch zwei oder mehr Moderatoren, die sich ergänzende Expertise einbringen.

****Elevator-Pitch**** – Eine prägnante Zusammenfassung einer Idee oder eines Konzepts, die innerhalb von 30 Sekunden vermittelt werden kann.

****Energy-Setter**** – Bewusst eingesetzte Aktivitäten wie Musik oder Bewegung zu Beginn eines Workshops, um eine positive Atmosphäre zu schaffen.

****Governance**** – Regelwerke und Strukturen zur verantwortungsvollen Steuerung und Kontrolle von KI-Einsatz in Organisationen.

****GPM Focus**** – Eine Veranstaltungsreihe der Gesellschaft für Projektmanagement, die sich auf aktuelle Themen und Innovationen im Projektmanagement konzentriert.

****Hybrid Leadership**** – Führungskonzept für gemischte Teams aus Menschen und KI-Agenten, bei dem neue Leitprinzipien und Rollenverteilungen etabliert werden.

****Jira**** – Ein weit verbreitetes Projektmanagement-Tool von Atlassian, das für Aufgabenverwaltung und agile Entwicklung genutzt wird.

****Kanban-Board**** – Visuelle Methode zur Darstellung von Arbeitsabläufen, bei der Aufgaben in Spalten nach ihrem Bearbeitungsstatus organisiert werden.

****KI-Agent**** – Eine fortgeschrittene Form von KI, die eigenständig komplexere Aufgaben übernehmen und mehrschrittige Prozesse bearbeiten kann.

****Leadership-Canvas**** – Ein spezifisches Framework mit fünf Säulen zur systematischen Integration von KI in Führungsprozesse.

****Miro**** – Ein digitales Whiteboard-Tool für kollaboratives Arbeiten, das auch KI-Funktionen zur Strukturierung von Inhalten bietet.

****Naives Prompting**** – Eine bewusst einfache Herangehensweise beim ersten Einsatz von KI-Tools, bei der Nutzer ohne komplexe Prompt-Techniken experimentieren.

****NotebookLM**** – Ein KI-Tool von Google, das besonders für die Analyse und Zusammenfassung großer Dokumentenmengen geeignet ist.

****Perplexity AI**** – Ein KI-gestütztes Such- und Antwort-Tool, das Informationen aus dem Internet recherchiert und aufbereitet präsentiert.

****Prompt**** – Eine Eingabeaufforderung oder Anweisung an ein KI-System, die bestimmt, welche Ausgabe generiert wird.

****Schatten-IT/Schatten-KI**** – Die nicht autorisierte Nutzung von IT-Systemen oder KI-Tools durch Mitarbeiter außerhalb der offiziellen Unternehmensrichtlinien.

****Value-at-Risk**** – Eine Kennzahl aus dem Risikomanagement, die den maximal zu erwartenden Verlust innerhalb eines bestimmten Zeitraums angibt.

****World Café**** – Eine Workshop-Methode, bei der Teilnehmer in wechselnden Kleingruppen verschiedene Fragestellungen diskutieren.

Lust auf mehr?

Koerting Institute – Wir KI-sieren dein Geschäftsmodell.

Torsten & Birgit Koerting stehen für Unternehmerentwicklung auf höchstem Niveau in Verbindung mit praxisnaher Künstlicher Intelligenz. Mit jahrzehntelanger Erfahrung in Strategie, Führung, Projektmanagement und Executive Coaching begleiten sie Unternehmer und Selbständige dabei, ihr Business zukunftssicher, effizient und nachhaltig zu skalieren.

Das Koerting Institute verbindet moderne KI-Strategie, Business-Transformation und Persönlichkeitsentwicklung zu einem ganzheitlichen Ansatz. Ziel ist es, Unternehmen nicht nur strategisch und technologisch zu modernisieren, sondern Menschen in ihre volle Wirksamkeit zu bringen – klar, fokussiert und mit messbarem ROI.

Mit ihrem virtuellen KI-Hub „KI-Café“, praxisnahen KI-Business-Weiterbildungen, einer umfassenden Online Academy, einer einzigartigen KI-Partnerplattform sowie exklusivem Unternehmer-Coaching erreichen sie tausende Entscheider. Sie entwickeln individuelle Lösungen, integrieren modernste KI-Technologien in Geschäftsprozesse und schaffen so nachhaltige Wettbewerbsvorteile.

Mehr erfahren

www.koerting-institute.com

Birgit Koerting – Unternehmerin, Business-Strategin

Birgit Koerting ist Unternehmerin, Leadership Expertin und erfahrene Business-Strategin mit untrüglicher Intuition. Mit über 20 Jahren Führungserfahrung in internationalen Konzernen verbindet sie betriebswirtschaftliche Klarheit mit emotionaler Intelligenz und einem feinen Gespür für Menschen und Potenziale.

Als Geschäftsführerin des Koerting Institute steht sie für nachhaltige Unternehmensführung, wirksame Leadership-Entwicklung und unternehmerische Exzellenz. Sie unterstützt Unternehmerinnen und Unternehmer dabei, wirtschaftlichen Erfolg mit Sinn, Erfüllung und persönlicher Balance zu vereinen.

Schwerpunkte: Unternehmer Coaching · Leadership · Kultur · Ethik · Change

www.birgitkoerting.com

Torsten Koerting – Unternehmer, KI & Business-Strategie

Torsten Koerting ist Unternehmer, KI-Business-Strategie, Executive-MBA, Projektmanagement-Experte und gefragter Vordenker für Künstliche Intelligenz in Unternehmen. Seit über 25 Jahren realisiert er komplexe IT- und Transformationsprojekte, bringt herausfordernde Vorhaben auf Erfolgskurs und übersetzt technologische Innovationen in wirksame Geschäftsmodelle.

Als Geschäftsführer des Koerting Institute berät und trainiert er namhafte Unternehmen, entwickelt praxisorientierte KI-Anwendungsfälle und konzipiert skalierbare Weiterbildungsformate. Er ist Dozent in internationalen MBA-Programmen, Keynote-Speaker, Autor zahlreicher Fachbücher und bekannt für seine Fähigkeit, Vision, Strategie und Umsetzung zu verbinden.

Schwerpunkte: KI-Strategie & Implementierung · Digitale Transformation · Projektmanagement · Business Innovation · Executive Training

www.torstenkoerting.com

Das ist nur der Anfang ...

Du meinst es ernst mit der KI? Dann ist die KI-Masterclass genau das Richtige für dich.

Viele der Impulse, Strategien und Praxisbeispiele in diesem Buch sind im Rahmen unserer KI-Masterclass entstanden – mit über 30 engagierten Teilnehmenden, die die Impulse nicht nur gelesen, sondern umgesetzt haben. Mittlerweile sind wir über 80 Selbstständige und Unternehmer, Führungskräfte und Macher, die gemeinsam wachsen, voneinander lernen und die Zukunft aktiv gestalten.

Und das Beste: Es geht weiter. In der KI-Masterclass vertiefen wir regelmäßig zentrale Themen, von Strategie und Innovation bis Transformation und Leadership. Immer praxisnah und immer mit dem Ziel, echte Wirkung zu erzielen.

KI-Masterclass

Neugierig? Finde heraus, ob die KI-Masterclass auch für dich der nächste Schritt ist: www.koerting-institute.com/angebot/ki-masterclass/

Sprich mit uns – Dein Termin

Wenn für dich eine Zusammenarbeit mit uns infrage kommt, wenn du Antworten auf deine Fragen suchst, wenn du die nächsten Schritte einordnen, unsere Formate kennenlernen oder einfach mal eine Idee reflektieren möchtest, dann buch dir hier einen Termin:

Termin buchen

www.koerting-institute.com/start/

Lerne uns kennen – Das KI-Café

Wenn du sehen möchtest, wie wir arbeiten, wenn du uns in unserer vollen Energie und Leidenschaft erleben und neben bis zu 1.000 Teilnehmenden unsere Fingerfertigkeit und die Magie der KI kennenlernen möchtest, dann komm ins wöchentliche KI-Café:

KI-Café

www.koerting-institute.com/ki-cafe/

Gehe in den Austausch – Die KI-Business-Lounge

Wenn du den Austausch suchst und dich mit anderen KI-Enthusiasten verbinden willst, wenn du Lösungen auf deine konkreten Fragen oder Mitstreiter für gemeinsame Projekte suchst, wenn du dein Wissen teilen möchtest, um andere weiterzubringen, dann werde Mitglied der KI-Lounge, unserer Community:

KI-Business-Lounge

www.koerting-institute.com/ki-lounge/